



รายงานผลการติดตามประเมินผลการจัดการแข่งขันกีฬาเยาวชนแห่งชาติ ครั้งที่ 38
“นครสวรรค์เกมส์”
ระหว่างวันที่ 25 มีนาคม - 3 เมษายน พ.ศ. 2566 ณ จังหวัดนครสวรรค์



งานกำกับดูแลและติดตามประเมินผลกีฬาเป็นเลิศ
กองพัฒนากีฬาเป็นเลิศ
ฝ่ายพัฒนากีฬาเป็นเลิศ
การกีฬาแห่งประเทศไทย



บทสรุปผู้บริหาร

งานกำกับดูแลและติดตามประเมินผลกีฬาเป็นเลิศ กองพัฒนากีฬาเป็นเลิศ ฝ่ายพัฒนา กีฬาเป็นเลิศ ได้ทำการติดตามประเมินผลเกี่ยวกับความพึงพอใจ และปัญหาที่เกิดขึ้นในการ จัดการแข่งขันกีฬาเยาวชนแห่งชาติ ครั้งที่ 38 “นครสวรรค์เกมส์” ณ จังหวัดนครสวรรค์ โดยมี วัตถุประสงค์เพื่อทราบถึงความพึงพอใจในการจัดการแข่งขันในด้านต่างๆ เช่น ด้านมาตรฐาน ของสถานที่และอุปกรณ์การแข่งขัน ด้านการจัดการแข่งขัน รวมถึงปัญหา อุปสรรค และ ข้อเสนอแนะในการจัดการแข่งขัน การสรุปผลการแข่งขันจากการประเมินการแข่งขันกีฬาเยาวชน แห่งชาติ ครั้งที่ 38 ณ จังหวัดนครสวรรค์ และทำการเปรียบเทียบกับการแข่งขันกีฬาเยาวชนแห่งชาติ ครั้งที่ 34 น่านเกมส์ และครั้งที่ 35 บุรีรัมย์เกมส์ และครั้งที่ 37 “พัทลุงเกมส์” (เนื่องจาก การแข่งขัน กีฬาเยาวชนแห่งชาติ ครั้งที่ 36 ได้ถูกยกเลิกไป ด้วยสถานการณ์การแพร่ระบาดของเชื้อไวรัสโคโรนา (โควิด-19) จึงไม่มีข้อมูลในการเปรียบเทียบ) เพื่อเป็นแนวทางในการพัฒนาการจัดการแข่งขันกีฬา เยาวชนแห่งชาติ ในครั้งต่อไปให้มีประสิทธิภาพ และได้มาตรฐานมากยิ่งขึ้น

ผลที่ได้จากการติดตามประเมินผลเกี่ยวกับปัญหาและอุปสรรคในการจัดการแข่งขัน กีฬาเยาวชนแห่งชาติครั้งนี้ พบว่าการจัดการแข่งขันกีฬาเยาวชนแห่งชาติ ครั้งที่ 38 ณ จังหวัดนครสวรรค์ นักกีฬา ผู้ฝึกสอน และผู้ที่เข้าร่วมการแข่งขันมีความพึงพอใจในระดับมากจนถึงมากที่สุด โดยมีการ เก็บรวบรวมข้อมูลแบ่งออกเป็น 8 กลุ่ม ได้แก่ 1.นักกีฬา 2.ผู้ฝึกสอน 3.ผู้ตัดสิน 4.คณะกรรมการ บริหาร / คณะกรรมการจัดการแข่งขัน 5.ผู้แทนสมาคมกีฬาแห่งประเทศไทย 6.ผู้อำนวยการ/ผู้แทนสำนักงาน กทท. จังหวัด 7.ผู้แทนสมาคมกีฬาแห่งจังหวัด และ 8.ประชาชนทั่วไป จากทั้งหมด 46 ชนิดกีฬา ที่เข้าร่วมการแข่งขันกีฬาเยาวชนแห่งชาติ ครั้งที่ 38 “นครสวรรค์เกมส์” ณ จังหวัดนครสวรรค์ (ไม่รวมกีฬาสาธิต) ระหว่างวันที่ 25 มีนาคม – 3 เมษายน พ.ศ. 2566 พร้อมทั้ง ได้ทำการสรุปผลการแข่งขันจากการประเมินการแข่งขันกีฬาเยาวชนแห่งชาติ ครั้งที่ 38 นครสวรรค์เกมส์ ณ จังหวัดนครสวรรค์ โดยนำมาเปรียบเทียบกับการแข่งขันกีฬาเยาวชนแห่งชาติ ครั้งที่ 34 น่านเกมส์ และครั้งที่ 35 บุรีรัมย์เกมส์ และ ครั้งที่ 37 “พัทลุงเกมส์” (เนื่องจาก การแข่งขันกีฬาเยาวชนแห่งชาติ ครั้งที่ 36 ได้ถูกยกเลิกไป ด้วยสถานการณ์การแพร่ระบาดของเชื้อไวรัสโคโรนา (โควิด-19) จึงไม่มีข้อมูล ในการเปรียบเทียบ) ได้ดังนี้

ด้านองค์ประกอบของสถานที่และอุปกรณ์แข่งขัน

กลุ่มตัวอย่างส่วนใหญ่มีความพึงพอใจในด้านสถานที่และอุปกรณ์การแข่งขัน อยู่ในระดับ **พึงพอใจมาก** อันเนื่องมาจากเรื่องสถานที่ในการจัดการแข่งขันมีความเหมาะสม ในเรื่องอุปกรณ์ การแข่งขัน มีความเหมาะสมอยู่ในระดับที่ดี มีเพียงไม่กี่ชนิดกีฬาที่ควรปรับปรุงแก้ไขสถานที่และ อุปกรณ์การแข่งขันเพื่อยกระดับการจัดการแข่งขันให้มีมาตรฐานมากยิ่งขึ้น

ด้านการจัดการแข่งขัน

กลุ่มตัวอย่างส่วนใหญ่มีความพึงพอใจในด้านการจัดการแข่งขัน อยู่ในระดับ พึงพอใจมาก โดยส่วนใหญ่มีความรู้สึดีกว่าช่วงวันเวลาที่ใช้ทำการแข่งขัน และโปรแกรมการแข่งขันมีความเหมาะสมเป็นอย่างมาก โดยเฉพาะในเรื่องการรายงานผลการแข่งขันที่มีความรวดเร็ว ทางกลุ่มตัวอย่างรู้สึกชอบคุณในความตั้งใจของเจ้าภาพ รวมทั้งเรื่องความปลอดภัยก็ได้รับความร่วมมือจากหน่วยงานต่างๆภายในจังหวัดเป็นอย่างดี

ในการจัดแข่งขันแต่ละชนิดกีฬาอาจมีปัญหาคิดขึ้นมาบ้าง เช่น จำนวนวันแข่งขัน และโปรแกรมการแข่งขันอัดแน่นเกินไปในแต่ละวัน ดังนั้น ควรจัดจำนวนวันแข่งขัน และโปรแกรมการแข่งขันให้เหมาะสมกับแต่ละชนิดกีฬา ในกีฬาเยาวชนแห่งชาติครั้งต่อไป

ด้านความพร้อมของเจ้าภาพ

กลุ่มตัวอย่างส่วนใหญ่มีความพึงพอใจในด้านความพร้อมของเจ้าภาพ อยู่ในระดับ พึงพอใจมาก โดยมีความคิดเห็นว่า จังหวัดเจ้าภาพมีการจัดการต้อนรับ ดูแลคณะนักกีฬา ผู้ฝึกสอน รวมถึงทุกภาคส่วนที่เดินทางเข้ามาร่วมการแข่งขันได้อย่างดี ทางจังหวัดเจ้าภาพได้มีการจัดรถรับส่งนักกีฬาและผู้ฝึกสอนไปยังสนามกีฬาต่างๆ ที่อยู่ในตัวอำเภอเมือง และอำเภอโดยรอบ โดยคณะนักกีฬาและผู้ฝึกสอนสามารถติดต่อขอใช้รถได้โดยไม่มีค่าใช้จ่ายใดๆ ทั้งสิ้น เรื่องของการให้บริการทางการแพทย์มีการบริหารจัดการที่ดี ซึ่งในกรณีเกิดเหตุฉุกเฉินสามารถส่งต่อผู้ป่วยหรือผู้ป่วยเข้าสู่โรงพยาบาลในเมืองได้ทันที ซึ่งสร้างความเชื่อมั่นให้แก่คณะนักกีฬาและผู้ฝึกสอน รวมถึงทุกภาคส่วนที่เดินทางเข้ามาร่วมการแข่งขันได้เป็นอย่างมาก

เรื่องของปัญหาที่เกิดขึ้นในด้านความพร้อมของเจ้าภาพจะเป็นเรื่องเกี่ยวกับระยะทางของที่พักนักกีฬาในบางชนิดกีฬา กับสนามแข่งขันที่อยู่ไกลกันเป็นอย่างมาก (ใช้เวลาเดินทางนาน) ซึ่งทางจังหวัดเจ้าภาพในครั้งต่อไป ควรจะนำปัญหาเหล่านี้ไปพิจารณาแก้ไข และพัฒนาให้มีประสิทธิภาพมากยิ่งขึ้นต่อไป

ด้านข้อมูลข่าวสาร การประชาสัมพันธ์ ของจังหวัดเจ้าภาพ

กลุ่มตัวอย่างส่วนใหญ่มีความพึงพอใจในด้านข้อมูลข่าวสาร การประชาสัมพันธ์ของจังหวัดเจ้าภาพ อยู่ในระดับ พึงพอใจมาก มีความคิดเห็นว่า จังหวัดเจ้าภาพมีการใส่ใจในเรื่องการประชาสัมพันธ์ มีการติดป้ายประชาสัมพันธ์การแข่งขันทั่วทั้งจังหวัด มีการถ่ายทอดสดการแข่งขันไปทั่วประเทศ ซึ่งทำให้ผู้ที่สนใจในการแข่งขันสามารถเข้าถึงการแข่งขันได้อย่างสะดวกมากยิ่งขึ้น

ด้านความพร้อมของสนามแข่งขันด้านการป้องกันโรค

กลุ่มตัวอย่างส่วนใหญ่มีความพึงพอใจในความพร้อมของสนามแข่งขันด้านการป้องกันโรค อยู่ในระดับ พึงพอใจมาก เนื่องจากในช่วงเวลาของการจัดการแข่งขันกีฬาเยาวชนแห่งชาติ ครั้งที่ 38 ณ จังหวัดนครสวรรค์ เป็นช่วงเวลาที่ยังคงมีมาตรการเฝ้าระวังการแพร่ระบาดของเชื้อไวรัสโควิด-19 ทำให้การดำเนินการจัดการแข่งขันกีฬาเยาวชนแห่งชาติต้องมีความพร้อมในการป้องกันการแพร่ระบาดของเชื้อไวรัสโควิด-19 อย่างมีประสิทธิภาพ โดยเฉพาะการป้องกันในสนามแข่งขันที่เป็นจุดเสี่ยงในการแพร่ระบาดของเชื้อไวรัสโควิด-19 โดยทางจังหวัดนครสวรรค์ ได้ประสานงานร่วมมือกับหน่วยงานต่างๆ อาทิ สาธารณสุขจังหวัด กรมควบคุมโรค การกีฬาแห่งประเทศไทย เป็นต้น ซึ่งทุกหน่วยงานมองเห็นถึงความสำคัญในการป้องกันและควบคุมโรคเป็นอันดับหนึ่ง ทำให้สามารถทำการป้องกันและควบคุมโรคในการแข่งขันกีฬาได้อย่างมีประสิทธิภาพ ให้ความรู้ความเข้าใจในมาตรการป้องกันโรคอย่างเหมาะสม และการปฏิบัติหน้าที่ตามมาตรการป้องกันโรคได้อย่างถูกต้อง ให้กับผู้เข้าร่วมการแข่งขัน และประชาชนภายในพื้นที่

ความพึงพอใจในจำนวนวันเวลาที่ใช้ในการจัดการแข่งขัน (13 วัน) และจำนวนนักกีฬาและเจ้าหน้าที่ ที่เข้ามาอยู่ภายในจังหวัดในช่วงจัดการแข่งขัน (ประมาณ 19,759 คน)

กลุ่มตัวอย่างส่วนใหญ่ มีความพึงพอใจมากที่สุด กับจำนวน วัน เวลา ที่ใช้ในการจัดการแข่งขัน (13 วัน) และจำนวนนักกีฬาเจ้าหน้าที่ ที่เข้ามาอยู่ภายในจังหวัดในช่วงจัดการแข่งขัน (ประมาณ 19,759 คน) กลุ่มตัวอย่างรู้สึกว่าการจัดการจำนวนนักกีฬาที่เข้าร่วมแข่งขันรูปแบบใหม่ เพื่อลดความแออัดของนักกีฬา ที่ถูกกำหนดขึ้นมีความสอดคล้องกับสถานการณ์การแพร่ระบาดของเชื้อไวรัสโควิด-19 ที่เกิดขึ้นภายในประเทศไทยเป็นอย่างยิ่ง ซึ่งการกำหนดจำนวนนักกีฬาที่เดินทางเข้ามาแข่งขันภายในจังหวัด เป็นการช่วยลดความแออัดของจำนวนผู้เข้าร่วมการแข่งขันได้เป็นอย่างดี

ความพึงพอใจในการจัดการด้านความเหมาะสมของช่วงเวลาที่ใช้ในการจัดการแข่งขันกีฬาเยาวชนแห่งชาติ ครั้งที่ 38 (พ.ศ.2566)“นครสวรรค์เกมส์” (ช่วงเดือนมีนาคม-เมษายน)

กลุ่มตัวอย่างส่วนใหญ่มีความพึงพอใจในความเหมาะสมของช่วงเวลาที่ใช้ในการจัดการแข่งขันกีฬาเยาวชนแห่งชาติ ครั้งที่ 38 (พ.ศ.2566)“นครสวรรค์เกมส์” (ช่วงเดือนมีนาคม-เมษายน) อยู่ในระดับ พึงพอใจมาก มีความคิดเห็นว่า การจัดการแข่งขันกีฬาเยาวชนแห่งชาติ ในทุกครั้งเหมาะสมมากที่สุดที่จัดการแข่งขันในช่วงเดือนมีนาคม-เมษายน เพราะเป็นช่วงที่เยาวชนส่วนใหญ่ปิดภาคเรียน และสะดวกในการอำนวยความสะดวก ทั้งเจ้าหน้าที่อาสาสมัคร รวมถึงการเข้าใช้สถานที่ ตามสถานศึกษาต่างๆของจังหวัดเจ้าภาพ เพื่อเป็นที่พักนักกีฬา สถานที่ฝึกซ้อม และแข่งขัน ของการแข่งขันกีฬาเยาวชนแห่งชาติ ครั้งที่ 38 (พ.ศ.2566)“นครสวรรค์เกมส์”

ความเหมาะสมของชนิดกีฬาที่ใช้ในการจัดการแข่งขันกีฬาเยาวชนแห่งชาติ ครั้งที่ 38 (พ.ศ.2566) “นครสวรรค์เกมส์”

กลุ่มตัวอย่างส่วนใหญ่มีความพึงพอใจในความเหมาะสมของชนิดกีฬาที่ใช้ในการจัดการแข่งขันกีฬาเยาวชนแห่งชาติ ครั้งที่ 38 (พ.ศ.2566) “นครสวรรค์เกมส์” อยู่ในระดับ **พึงพอใจมากที่สุด** มีความคิดเห็นว่า ชนิดกีฬาที่ใช้ในการจัดการแข่งขันกีฬาเยาวชนแห่งชาติครั้งนี้ จำนวน 46 ชนิดกีฬา ซึ่งมากที่สุดเท่ากับการจัดการแข่งขันกีฬาเยาวชนแห่งชาติ ครั้งที่ 35 (พ.ศ.2566) “บุรีรัมย์เกมส์” จำนวนชนิดกีฬามากนั้น เป็นผลดีที่ทำให้ให้นักกีฬาทั้ง 46 ชนิดกีฬา ได้มีเวทีการแข่งขัน และสร้างฐานจำนวนนักกีฬาให้เพิ่มมากขึ้น

ในปัจจุบันการจัดการแข่งขันกีฬาเยาวชนแห่งชาติ มีการกำหนดถูกจัดขึ้นในทุกๆ 1 ปี ท่านมีความรู้สึกว่าการกำหนดให้มีการจัดการแข่งขันในลักษณะนี้มีความเหมาะสมหรือไม่

กลุ่มตัวอย่างส่วนใหญ่มีความพึงพอใจ อยู่ในระดับ **พึงพอใจมากที่สุด** มีความคิดเห็นว่า ควรมีการจัดการแข่งขันกีฬาเยาวชนแห่งชาติ ประจำปี เพื่อเป็นการพัฒนากีฬาระดับเยาวชน และสร้างฐานขยายจำนวนนักกีฬาได้ อย่างต่อเนื่อง และมีประสิทธิภาพ

ความพึงพอใจในภาพรวมของการจัดการแข่งขันกีฬาเยาวชนแห่งชาติ ครั้งที่ 38 (พ.ศ.2566) “นครสวรรค์เกมส์”

กลุ่มตัวอย่างส่วนใหญ่มี **ความพึงพอใจมากที่สุด** ของภาพรวมของการจัดการแข่งขันกีฬาเยาวชนแห่งชาติ ครั้งที่ 38 “นครสวรรค์เกมส์” สามารถดำเนินการได้อย่างราบรื่น อาจมีปัญหาก่เกิดขึ้นบ้างแต่เป็นปัญหาที่เล็กน้อยที่มีโอกาสเกิดขึ้นได้ในการจัดการแข่งขัน ซึ่งทางจังหวัดเจ้าภาพสามารถแก้ไขปัญหาได้อย่างรวดเร็วและเด็ดขาด ทำให้สามารถดำเนินการแข่งขันได้จนสำเร็จลุล่วงไปได้ด้วยดี

ท่านรู้สึกเห็นด้วยที่การแข่งขันกีฬาเยาวชนแห่งชาติ ครั้งที่ 38 (พ.ศ. 2566) “นครสวรรค์เกมส์” เป็นการแข่งขันกีฬาที่เพิ่มมูลค่าทางเศรษฐกิจและสังคมโดยไม่ส่งผลกระทบต่อสิ่งแวดล้อม (BCG)

กลุ่มตัวอย่างส่วนใหญ่มีความรู้สึกเห็นด้วยที่การแข่งขันกีฬาเยาวชนแห่งชาติ ครั้งที่ 38 (พ.ศ. 2566) จะเป็นการแข่งขันกีฬาที่เพิ่มมูลค่าทางเศรษฐกิจและสังคม โดยไม่ส่งผลกระทบต่อสิ่งแวดล้อม (BCG) อยู่ในระดับ **เห็นด้วยมากที่สุด** กลุ่มตัวอย่างรู้สึกว่าในอดีตยังไม่เคยมีการแข่งขันกีฬาเยาวชนแห่งชาติ ที่เป็นการแข่งขันในรูปแบบที่รักสิ่งแวดล้อม ซึ่งเมื่อจบการแข่งขันกีฬาเยาวชนแห่งชาติในแต่ละครั้งจะเกิดขยะเป็นจำนวนมาก โดยเฉพาะขยะพลาสติก เช่น ขวดน้ำดื่ม ถู ขนมหุ่น ถูพลาสติกใส่อาหาร เป็นต้น ขยะเหล่านี้ หากมีการนำกลับมารีไซเคิลใหม่ได้ ก็จะช่วยลดปัญหาสิ่งแวดล้อมให้กับจังหวัดเจ้าภาพได้เป็นอย่างมาก ซึ่งในการแข่งขันกีฬาเยาวชนแห่งชาติ ครั้งที่ 38 (พ.ศ. 2566) จะเป็นการแข่งขันกีฬาที่เพิ่มมูลค่าทางเศรษฐกิจ และสังคมโดยไม่ส่งผล

กระทบต่อสิ่งแวดล้อม (BCG) ถือเป็นสิ่งที่ดีที่ทางจังหวัดเจ้าภาพได้เล็งเห็นถึงความสำคัญของการรักษาสิ่งแวดล้อม ทำให้เกิดโครงการที่นำเอาวัสดุเหลือใช้ที่เกิดขึ้นจากการแข่งขันกลับมาแปรรูปใหม่ให้เป็นของที่ระลึกในการจัดการแข่งขันกีฬาเยาวชนแห่งชาติ ครั้งที่ 38 เป็นการช่วยเพิ่มมูลค่าทางเศรษฐกิจให้กับจังหวัดเจ้าภาพ และลดปัญหาทางด้านสิ่งแวดล้อมได้อีกทางหนึ่ง

ท่านรู้สึกเห็นด้วยหากมีการนำวัสดุที่เหลือใช้มาทำการรีไซเคิลใหม่เป็นของที่ใช้ในการจัดการแข่งขันกีฬาเยาวชนแห่งชาติ ครั้งที่ 38 (พ.ศ. 2566) “นครสวรรค์เกมส์”

กลุ่มตัวอย่างส่วนใหญ่มีความรู้สึกเห็นด้วยหากมีการนำวัสดุที่เหลือใช้มาทำการรีไซเคิลใหม่เป็นของที่ใช้ในการจัดการแข่งขันกีฬาเยาวชนแห่งชาติ ครั้งที่ 38 (พ.ศ. 2566) “นครสวรรค์เกมส์” อยู่ในระดับ **เห็นด้วยมาก** กลุ่มตัวอย่างรู้สึกว่าการที่การแข่งขันกีฬาเยาวชนแห่งชาติ ครั้งที่ 38 (พ.ศ. 2566) มีการนำวัสดุที่เหลือใช้มาทำการรีไซเคิลใหม่เป็นของที่ใช้ในการจัดการแข่งขันกีฬาเยาวชนแห่งชาติ ครั้งที่ 38 (พ.ศ. 2566) “นครสวรรค์เกมส์” เป็นสิ่งที่ดีเนื่องจากการแข่งขันกีฬาเยาวชนแห่งชาติที่ผ่านมาอย่างไม่เคยมีการรณรงค์ในการนำวัสดุที่เหลือใช้กลับมาใช้ใหม่ให้เกิดประโยชน์ในการแข่งขันกีฬาเยาวชนแห่งชาติมาก่อน ซึ่งในการแข่งขันกีฬาเยาวชนแห่งชาติ ครั้งที่ 38 นี้ ทางจังหวัดเจ้าภาพได้เล็งเห็นถึงความสำคัญของการรักษาสิ่งแวดล้อม ทำให้เกิดโครงการที่นำเอาวัสดุเหลือใช้ที่เกิดขึ้นจากการแข่งขัน อาทิเช่น การนำขวดน้ำดื่มที่เหลือใช้กลับมาแปรรูปใหม่ให้เป็นของที่ระลึกในการจัดการแข่งขันกีฬาเยาวชนแห่งชาติ ครั้งที่ 38 ซึ่งเป็นการช่วยเพิ่มมูลค่าทางเศรษฐกิจให้กับจังหวัดเจ้าภาพได้อีกทางหนึ่ง

ท่านรู้สึกเห็นด้วยที่ภายในสถานที่จัดการแข่งขันมีมาตรการจัดการแยกการทิ้งขยะอย่างชัดเจน

กลุ่มตัวอย่างส่วนใหญ่มีความรู้สึกเห็นด้วยที่ภายในสถานที่จัดการแข่งขันมีมาตรการจัดการแยกการทิ้งขยะอย่างชัดเจน อยู่ในระดับ **เห็นด้วยมาก** กลุ่มตัวอย่างรู้สึกว่าการที่ภายในสถานที่จัดการแข่งขันมีมาตรการจัดการแยกการทิ้งขยะอย่างชัดเจน เป็นสิ่งที่ควรดำเนินการมาก เพราะการแยกขยะตั้งแต่แรกในการทิ้งขยะจะเป็นการช่วยลดปัญหาขยะพลาสติกภายในจังหวัดได้เป็นอย่างมาก และยังเป็น การช่วยอำนวยความสะดวกให้แก่เจ้าหน้าที่ที่มีหน้าที่ในการจัดการขยะ ให้สามารถนำขยะไปรีไซเคิลได้อย่างถูกต้องและรวดเร็วมากขึ้น

ท่านรู้สึกเห็นด้วยที่ในการแข่งขันกีฬาเยาวชนแห่งชาติ ครั้งที่ 38 (พ.ศ. 2566) “นครสวรรค์เกมส์” เป็นการแข่งขันกีฬาที่เพิ่มมูลค่าทางเศรษฐกิจและสังคมโดยไม่ส่งผลกระทบต่อสิ่งแวดล้อม (BCG) เป็นการช่วยส่งเสริมให้ประชาชนหันมาสนใจในการรักษาสิ่งแวดล้อม

กลุ่มตัวอย่างส่วนใหญ่มีความรู้สึกเห็นด้วยที่ในการแข่งขันกีฬาเยาวชนแห่งชาติ ครั้งที่ 38 (พ.ศ. 2566) เป็นการแข่งขันกีฬาที่เพิ่มมูลค่าทางเศรษฐกิจและสังคมโดยไม่ส่งผลกระทบต่อ

สิ่งแวดล้อม (BCG) เป็นการช่วยส่งเสริมให้ประชาชนหันมาสนใจในการรักษาสิ่งแวดล้อม อยู่ในระดับ **เห็นด้วยมาก** เนื่องจากในการดำเนินการ โครงการแข่งขันกีฬาที่เพิ่มมูลค่าทางเศรษฐกิจและสังคมโดยไม่ส่งผลกระทบต่อสิ่งแวดล้อม (BCG) ของทางจังหวัดศรีสะเกษ ได้มีการณรงค์ให้ประชาชนภายในจังหวัดบริจาคขวดพลาสติกที่เหลือใช้ส่งมายังสำนักงานกีฬาจังหวัด เพื่อรวบรวมขวดพลาสติกไปทำการรีไซเคิลต่อไป ซึ่งเป็นการกระตุ้นและส่งเสริมให้ประชาชนภายในจังหวัดได้เล็งเห็นถึงปัญหาของขยะพลาสติก และได้เล็งเห็นถึงประโยชน์ของการรีไซเคิลอีกด้วย

ท่านรู้สึกเห็นด้วยว่า โครงการแข่งขันกีฬาที่เพิ่มมูลค่าทางเศรษฐกิจและสังคมโดยไม่ส่งผลกระทบต่อสิ่งแวดล้อม (BCG) ควรถูกนำไปต่อยอดในการจัดการแข่งขันกีฬารายการอื่นๆ ต่อไป

กลุ่มตัวอย่างส่วนใหญ่มีความรู้สึกเห็นด้วยว่า โครงการแข่งขันกีฬาที่เพิ่มมูลค่าทางเศรษฐกิจและสังคมโดยไม่ส่งผลกระทบต่อสิ่งแวดล้อม (BCG) ควรถูกนำไปต่อยอดในการจัดการแข่งขันกีฬารายการอื่นๆ ต่อไปอยู่ในระดับ **เห็นด้วยมากที่สุด** กลุ่มตัวอย่างมีความรู้สึกเห็นด้วยอย่างมาก ว่าโครงการ BCG เป็นโครงการที่ดีช่วยสร้างประโยชน์ และควรนำโครงการ BCG ไปใช้ร่วมกับการจัดการแข่งขันรายการอื่นๆที่จะเกิดขึ้นในอนาคต ต่อไป

สรุปผลการแข่งขัน จากการประเมินการแข่งขันกีฬายาวชนแห่งชาติ ครั้งที่ 38 “นครสวรรค์เกมส์” ณ จังหวัดนครสวรรค์

- **จำนวนนักกีฬาและผู้ฝึกสอนที่เข้าร่วมการแข่งขัน** มีนักกีฬาเข้าร่วมการแข่งขันจำนวน 16,337 คน คิดเป็นร้อยละ 82.7 เมื่อเทียบกับจำนวนผู้ฝึกสอน จำนวน 3,422 คน คิดเป็นร้อยละ 17.3
- **จำนวนนักกีฬาทั่วไปและนักกีฬาทีมชาติที่เข้าร่วมการแข่งขัน** มีนักกีฬาทั่วไปเข้าร่วมการแข่งขัน จำนวน 15,774 คน คิดเป็นร้อยละ 96.6 และมีนักกีฬาทีมชาติเข้าร่วมการแข่งขันจำนวน 563 คน คิดเป็นร้อยละ 3.4
- **จำนวนนักกีฬาทีมชาติปัจจุบันและนักกีฬาทีมชาติดาวรุ่งที่เข้าร่วมการแข่งขัน** มีนักกีฬาทีมชาติปัจจุบันเข้าร่วมการแข่งขัน จำนวน 120 คน คิดเป็นร้อยละ 21.3 และมีนักกีฬาทีมชาติดาวรุ่งเข้าร่วมการแข่งขัน จำนวน 443 คน คิดเป็นร้อยละ 78.7
- **ผลการแข่งขันในภาพรวม** มีการแข่งขันทั้งหมด 750 รายการ โดยมีรายการแข่งขันที่มีนักกีฬาทั่วไปชนะกันเองมากที่สุดจำนวน 447 รายการ คิดเป็นร้อยละ 59.6 รองลงมาคือนักกีฬาทีมชาติชนะ จำนวน 170 รายการ คิดเป็นร้อยละ 22.67 การแข่งขันที่ นักกีฬาทั่วไปชนะนักกีฬาทีมชาติ จำนวน 73 รายการ คิดเป็น ร้อยละ 9.73 กับรายที่นักกีฬาทีมชาติผสมนักกีฬาทั่วไปชนะจำนวน 60 รายการ คิดเป็นร้อยละ 8.00

- นักกีฬาทีมชาติในโครงการต่างๆที่ชนะเลิศ มีนักกีฬาจากโครงการอื่นๆ ชนะมากที่สุด อันดับ 1 จำนวน 187 รายการ คิดเป็นร้อยละ 61.51 อันดับ 2 เป็นนักกีฬาจาก โครงการซีเกมส์ จำนวน 72 รายการ คิดเป็นร้อยละ 23.68 อันดับ 3 เป็นนักกีฬาจาก โครงการเอเชียนเกมส์ 45 รายการ คิดเป็นร้อยละ 14.80 ส่วนนักกีฬาจากโครงการ ซีเกมส์ และเอเชียนเกมส์ ไม่มีผลรายการแข่งขัน
 - สถานภาพนักกีฬาทีมชาติที่ชนะเลิศ มีรายการแข่งขันที่นักกีฬาทีมชาติดาวรุ่งชนะเลิศ จำนวน 170 รายการ คิดเป็นร้อยละ 72.38 และรายการแข่งขันที่นักกีฬาทีมชาติปัจจุบันชนะเลิศ จำนวน 50 รายการ คิดเป็นร้อยละ 27.94
 - ผลข้อมูลของสถิติในการแข่งขัน มีรายการแข่งขันที่เป็นกีฬาประเภทสถิติ จำนวน 139 รายการ มีรายการที่นักกีฬาสามารถทำสถิติได้ดีขึ้นกว่าการแข่งขันครั้งที่แล้ว 55 รายการ คิดเป็นร้อยละ 40 มีรายการที่นักกีฬาทำสถิติลดลงกว่าการแข่งขันครั้งที่แล้ว 80 รายการ คิดเป็นร้อยละ 57 และมีรายการที่นักกีฬาทำสถิติได้เท่ากับการแข่งขันครั้งที่แล้ว 4 รายการ คิดเป็นร้อยละ 3
 - ผลข้อมูลของการทำลายสถิติในการแข่งขัน มีรายการแข่งขันที่นับสถิติ จำนวน 139 รายการ มีรายการที่นักกีฬาไม่สามารถทำลายสถิติได้ 115 รายการ คิดเป็นร้อยละ 83 มีรายการที่นักกีฬาสามารถทำลายสถิติ จำนวน 24 รายการ คิดเป็นร้อยละ 17
 - ผลข้อมูลของการเป็นแชมป์ในการแข่งขัน มีรายการแข่งขันทั้งหมด 750 รายการ โดยรายการที่นักกีฬาที่เป็นคนเดิมหรือทีมเดิมสามารถรักษาแชมป์ไว้ได้มี 186 รายการ คิดเป็นร้อยละ 24 และรายการที่นักกีฬาเป็นแชมป์ใหม่มี 564 รายการ คิดเป็นร้อยละ 75
 - ผลข้อมูลการได้เหรียญทองในระดับภาคจากการแข่งขัน มีจำนวนเหรียญทองทั้งหมด 750 เหรียญ โดยภาค 1 เป็นภาคที่ได้เหรียญทองมากที่สุด จำนวน 302 เหรียญ คิดเป็นร้อยละ 40.2 และภาค 2 เป็นภาคที่ได้เหรียญทอง ใบน้อยที่สุด จำนวน 93 เหรียญ คิดเป็นร้อยละ 12.4
- สรุปผลการแข่งขัน จากการประเมินการแข่งขันกีฬาเยาวชนแห่งชาติ ครั้งที่ 38 “นครสวรรค์เกมส์” โดยทำการเปรียบเทียบกับการแข่งขันกีฬาเยาวชนแห่งชาติ ครั้งที่ 37 ณ พัทลุงเกมส์ ครั้งที่ 35 บุรีรัมย์เกมส์ และครั้งที่ 34 น่านเกมส์ (เนื่องจาก การแข่งขันกีฬาเยาวชนแห่งชาติ ครั้งที่ 36 ได้ถูกยกเลิกไปด้วยสถานการณ์การแพร่ระบาดของเชื้อไวรัสโคโรนา (โควิด-19) จึงไม่มีข้อมูลในการเปรียบเทียบ)
- จำนวนชนิดกีฬาที่มีการจัดการแข่งขัน พบว่า การแข่งขันกีฬาเยาวชนแห่งชาติ ครั้งที่ 38 นครสวรรค์เกมส์ มีการจัดชนิดกีฬาในการแข่งขันเท่ากับ การแข่งขันกีฬาเยาวชนแห่งชาติ ครั้งที่ 37 พัทลุงเกมส์ จำนวน 46 ชนิดกีฬา

- จำนวนนักกีฬา นักกีฬาทีมชาติ และผู้ฝึกสอนที่เข้าร่วมการแข่งขัน การแข่งขันกีฬาเยาวชนแห่งชาติที่มีนักกีฬาทั่วไป นักกีฬาทีมชาติ และผู้ฝึกสอนเข้าร่วมการแข่งขันมากที่สุดคือ ครั้งที่ 38 นครสวรรค์เกมส์ นักกีฬาทั่วไป จำนวน 15,774 คน นักกีฬาทีมชาติ จำนวน 563 คน และผู้ฝึกสอนจำนวน 3,417 คน
- ผลการแข่งขันที่มีนักกีฬาทีมชาติลงแข่งขัน การแข่งขันกีฬาเยาวชนแห่งชาติที่มีค่าเฉลี่ยนักกีฬาทีมชาติชนะเลิศมากที่สุดคือการแข่งขัน ครั้งที่ 35 บุรีรัมย์เกมส์ ร้อยละ 61.82 (217 รายการ) การแข่งขันกีฬาเยาวชนแห่งชาติที่มีค่าเฉลี่ยทีมผสมชนะเลิศ (ทีมชาติ+ทั่วไป) มากที่สุดคือ ครั้งที่ 35 บุรีรัมย์เกมส์ ร้อยละ 18.80 (66 รายการ) และการแข่งขันกีฬาเยาวชนแห่งชาติที่มีค่าเฉลี่ยนักกีฬาทั่วไปเอาชนะนักกีฬาทีมชาติ มากที่สุดคือ ครั้งที่ 38 นครสวรรค์เกมส์ ร้อยละ 24.10 (73 รายการ)
- ผลข้อมูลของสถิติในการแข่งขัน การแข่งขันกีฬาเยาวชนแห่งชาติที่มีค่าเฉลี่ยผลการแข่งขันกีฬาประเภทสถิติดีขึ้นมากที่สุดคือ ครั้งที่ 35 บุรีรัมย์เกมส์ ร้อยละ 62.84 (93 รายการ) การแข่งขันกีฬาเยาวชนแห่งชาติที่มีค่าเฉลี่ยผลการแข่งขันกีฬาประเภทสถิติเท่าเดิมมากที่สุดคือ ครั้งที่ 38 นครสวรรค์เกมส์ ร้อยละ 2.88 (4 รายการ) และการแข่งขันกีฬาเยาวชนแห่งชาติที่มีค่าเฉลี่ยผลการแข่งขันกีฬาประเภทสถิติลดลงมากที่สุด คือ ครั้งที่ 37 พัทลุงเกมส์ ร้อยละ 69 (102 รายการ)
- ผลข้อมูลของการทำลายสถิติ การแข่งขันกีฬาเยาวชนแห่งชาติ ครั้งที่ 35 บุรีรัมย์เกมส์ มีค่าเฉลี่ยในการทำลายสถิติกีฬาเยาวชนแห่งชาติมากที่สุด ร้อยละ 22.30 (33 รายการ)
- ผลข้อมูลของการเป็นแชมป์ในการแข่งขัน การแข่งขันกีฬาเยาวชนแห่งชาติที่มีค่าเฉลี่ยผู้ชนะเลิศเป็นแชมป์เก่ามากที่สุดคือการแข่งขัน ครั้งที่ 35 บุรีรัมย์เกมส์ ร้อยละ 27.20 (198 รายการ) และค่าเฉลี่ยรายการแข่งขันที่นักกีฬาผู้ชนะเลิศเป็นแชมป์ใหม่มากที่สุดคือการแข่งขัน ครั้งที่ 37 พัทลุงเกมส์ ร้อยละ 89.23 (671 รายการ)
- ผลข้อมูลการได้เหรียญทองในระดับภาค ภาค 1 เป็นภาคที่สามารถคว้าเหรียญทองได้มากที่สุดมาโดยตลอดทั้ง 4 เกมส์การแข่งขัน
- ผลค่าเฉลี่ยภาคที่ได้เหรียญทองเป็นอันดับ 1 ในการแข่งขันกีฬาเยาวชนแห่งชาติที่ผ่านมาทั้ง 4 ครั้ง พบว่า ในการแข่งขัน กีฬาเยาวชนแห่งชาติที่ผ่านมาทั้ง 4 ครั้ง ภาค 1 เป็นภาคที่ได้เหรียญทองมากที่สุด โดย ครั้งที่ 37 พัทลุงเกมส์ เป็นครั้งที่มียุทธวิธีที่ได้เหรียญทองเป็นอันดับ 1 สูงสุด ร้อยละ 41.49 (321 เหรียญทอง)

ข้อเสนอแนะในการจัดการแข่งขันกีฬาเพื่อเป็นแนวทางในการจัดการแข่งขันครั้งต่อไป

กลุ่มตัวอย่างทั้ง 8 กลุ่มได้ให้ข้อเสนอแนะในการจัดการแข่งขันกีฬาเยาวชนแห่งชาติ ดังนี้

- ควรเตรียมความพร้อมด้านสนามแข่งขันให้มีความเหมาะสมในแต่ละชนิดกีฬา และสามารถรองรับจำนวนผู้เข้าชมการแข่งขันได้อย่างเพียงพอ
- ควรปรับโปรแกรมการแข่งขัน และจำนวนวันในการแข่งขัน ให้เหมาะสมกับแต่ละชนิดกีฬา
- ควรจัดที่พักให้มีความเหมาะสม และอยู่ใกล้กับสนามแข่งขัน เพื่อความสะดวกในการเดินทาง
- โครงการ BCG เป็นโครงการที่ดีช่วยสร้างประโยชน์ และควรนำโครงการ BCG ไปใช้ร่วมกับการจัดการแข่งขันรายการอื่นๆที่จะเกิดขึ้นในอนาคต ต่อไป

ข้อเสนอแนะเพิ่มเติมจากการติดตามประเมินผล

1. สมาคมกีฬาและฝ่ายจัดการแข่งขัน ที่รับผิดชอบในการจัดการแข่งขันกีฬานิตินั้นๆ ควรมีการวางแผนและมีความชัดเจนในการดำเนินงานร่วมกันเพื่อให้สำเร็จลุล่วงไปได้ด้วยดี โดยเฉพาะการจัดโปรแกรมการแข่งขัน ควรมีความชัดเจน ที่เที่ยงตรง และเหมาะสมกับชนิดกีฬาแต่ละชนิด เพื่อให้การจัดโปรแกรมการแข่งขันในครั้งต่อไป มีประสิทธิภาพมากยิ่งขึ้น

2. จังหวัดที่เสนอตัวเป็นเจ้าภาพจัดการแข่งขันกีฬาเยาวชนแห่งชาติครั้งต่อไป ควรมีการศึกษาข้อมูลจากการติดตามประเมินผลการแข่งขันกีฬาเยาวชนแห่งชาติในครั้งที่ผ่านๆมา โดยเฉพาะในการติดตามประเมินผลจากการแข่งขันกีฬาเยาวชนแห่งชาติ ครั้งที่ 38 ณ จังหวัดนครสวรรค์ (ครั้งล่าสุด) เพื่อเป็นแนวทางในการเตรียมความพร้อมในการจัดการแข่งขันครั้งต่อไป

3. จากการติดตามประเมินผลที่เกี่ยวกับการจัดการแข่งขันกีฬาเยาวชนแห่งชาติในเกือบทุกครั้งที่ผ่านมาจะเห็นได้ว่าปัญหาอุปสรรคในเรื่องของ ความห่างไกลของที่พักและสนามแข่งขัน ยังคงเป็นปัญหาที่เกิดขึ้นอยู่บ่อยครั้ง ซึ่งทางผู้จัดทำหวังเป็นอย่างยิ่งที่จะให้ทางจังหวัดเจ้าภาพในครั้งต่อไป ได้เข้ามาสนใจและเล็งเห็นถึงปัญหาที่เกิดขึ้น และสามารถสร้างแนวทางป้องกัน แก้ไข รวมถึงปรับปรุงคุณภาพของการแข่งขันกีฬาเยาวชนแห่งชาติในครั้งต่อไปให้มีประสิทธิภาพมากยิ่งขึ้น

คำนำ

รายงานการติดตามประเมินผลการจัดการแข่งขันกีฬาเยาวชนแห่งชาติ ครั้งที่ 38 “นครสวรรค์เกมส์” ระหว่างวันที่ 25 มีนาคม - 3 เมษายน พ.ศ. 2566 ณ จังหวัดนครสวรรค์ จัดทำขึ้นเพื่อทราบถึงปัญหาและอุปสรรคในการจัดการแข่งขันกีฬาเยาวชนแห่งชาติ ในด้านต่างๆ ซึ่งได้มีการเก็บข้อมูลในประเด็นที่สำคัญ 2 ประเด็น ได้แก่ 1.ความพึงพอใจในการจัดการแข่งขันกีฬาเยาวชนแห่งชาติ ครั้งที่ 38 (พ.ศ. 2566) และ 2.ความคิดเห็นในการแข่งขันกีฬาที่เพิ่มมูลค่าทางเศรษฐกิจและสังคม โดยไม่ส่งผลกระทบต่อสิ่งแวดล้อม (BCG) ในการแข่งขันกีฬาเยาวชนแห่งชาติ ครั้งที่ 38 (พ.ศ. 2566) “นครสวรรค์เกมส์” รวมถึงข้อมูลเกี่ยวกับความพึงพอใจ ปัญหา อุปสรรคที่เกิดขึ้นในการจัดการแข่งขัน และข้อเสนอแนะเพิ่มเติมที่ได้จากการติดตามประเมินผล สามารถนำไปใช้ประโยชน์ในการเตรียมความพร้อมสำหรับจังหวัดเจ้าภาพในครั้งต่อไป และอาจนำไปเป็นแนวทางในการพัฒนาการจัดการแข่งขันกีฬาแห่งชาติในอนาคต ให้มีประสิทธิภาพยิ่งขึ้น

ขอขอบคุณ นักกีฬา ผู้ฝึกสอน และผู้ที่มีส่วนเกี่ยวข้องกับการแข่งขันกีฬาเยาวชนแห่งชาติ ในครั้งนี้ ที่ได้ให้ข้อมูลอันเป็นประโยชน์ต่อการพัฒนากีฬาเพื่อความเป็นเลิศ ตลอดจนเจ้าหน้าที่/คณะติดตามประเมินผลจากการกีฬาแห่งประเทศไทยและทุกๆท่าน ที่มีส่วนทำให้รายงานฉบับนี้ สำเร็จลุล่วงไปได้ด้วยดี

งานกำกับดูแลและติดตามประเมินผลกีฬาเป็นเลิศ
กองพัฒนากีฬาเป็นเลิศ ฝ่ายพัฒนากีฬาเป็นเลิศ
การกีฬาแห่งประเทศไทย

สารบัญ

เรื่อง	หน้า
บทสรุปผู้บริหาร	ก
คำนำ	ญ
สารบัญ	ฉ
สารบัญตาราง	ณ
สารบัญแผนภาพ	ด
บทที่ 1 บทนำ	1
ความเป็นมาและความสำคัญ	1
ข้อมูลจังหวัดเจ้าภาพ	1
ชนิดกีฬาที่จัดการแข่งขัน	3
สัญลักษณ์ในการแข่งขัน	4
สัญลักษณ์นำโชค	5
คำขวัญ การแข่งขันกีฬาเยาวชนแห่งชาติ ครั้งที่ 38 “นครสวรรค์เกมส์”	5
สัญลักษณ์แต่ละชนิดกีฬาที่ใช้ในการแข่งขัน	6
วัตถุประสงค์	10
ข้อตกลงเบื้องต้น	10
คำจำกัดความ	11
ประโยชน์ที่คาดว่าจะได้รับ	13
บทที่ 2 วิธีดำเนินการ	14
ประชากรและกลุ่มตัวอย่าง	14
เครื่องมือที่ใช้ในการเก็บรวบรวมข้อมูล	22
การดำเนินงานติดตามประเมินผล	23
บทที่ 3 ผลการวิเคราะห์ข้อมูล	24
<u>ตอนที่ 1</u> สรุปผลข้อมูลความพึงพอใจในการจัดการแข่งขันกีฬาเยาวชนแห่งชาติ ครั้งที่ 38 (พ.ศ. 2566) “นครสวรรค์เกมส์” ในภาพรวมจากกลุ่มตัวอย่างทั้ง 8 กลุ่ม	25

สารบัญ (ต่อ)

เรื่อง	หน้า
บทที่ 3 ผลการวิเคราะห์ข้อมูล	
1.1 ความพึงพอใจด้านองค์ประกอบของสถานที่และอุปกรณ์ แข่งขัน	25
1.2 ความพึงพอใจด้านการจัดการแข่งขัน	26
1.3 ความพึงพอใจด้านความพร้อมของจังหวัดเจ้าภาพ	26
1.4 ความพึงพอใจด้านข้อมูลข่าวสาร/การประชาสัมพันธ์ ของจังหวัดเจ้าภาพ	27
1.5 ความพึงพอใจด้านความพร้อมของสนามแข่งขัน ด้านการ ป้องกันโรค	27
ตอนที่ 2 สรุปข้อมูลผล ข้อมูลเกี่ยวกับ ความเหมาะสมของจำนวน วัน/ช่วงเวลา/ชนิดกีฬา/ในการแข่งขันกีฬาเยาวชนแห่งชาติ ครั้งที่ 38 (พ.ศ. 2566) “นครสวรรค์เกมส์” ในภาพรวมจากกลุ่มตัวอย่างทั้ง 8 กลุ่ม	28
2.1 ความเหมาะสมของจำนวนวันที่ใช้ในการจัดการแข่งขัน กีฬาเยาวชนแห่งชาติ ครั้งที่ 38 (พ.ศ. 2566) “นครสวรรค์เกมส์” (เริ่มมีการแข่งขันประมาณ 13 วัน)	28
2.2 ความพึงพอใจในการจัดการด้านความเหมาะสมของ ช่วงเวลาที่ใช้ในการจัดการแข่งขันกีฬาเยาวชน แห่งชาติ ครั้งที่ 38 (พ.ศ.2566) “นครสวรรค์เกมส์” (ช่วงเดือนมีนาคม - เมษายน)	28
2.3 ความเหมาะสมของชนิดกีฬาที่ใช้ในการจัดการแข่งขัน กีฬาเยาวชนแห่งชาติ ครั้งที่ 38 (พ.ศ.2566) “นครสวรรค์เกมส์”	29
2.4 ในปัจจุบันการจัดการแข่งขันกีฬาเยาวชนแห่งชาติ มีกำหนดจัดขึ้นในทุกๆ 1 ปี ท่านมีความรู้สึกว่าการ กำหนดให้มีการจัดการแข่งขันในลักษณะนี้มีความ เหมาะสมหรือไม่	29

สารบัญ (ต่อ)

เรื่อง	หน้า
บทที่ 3 ผลการวิเคราะห์ข้อมูล (ต่อ)	
2.5 ความพึงพอใจในภาพรวมของการจัดการแข่งขัน กีฬาเยาวชนแห่งชาติ ครั้งที่ 38 (พ.ศ.2566) “นครสวรรค์เกมส์”	30
ตอนที่ 3 สรุปผลข้อมูลเกี่ยวกับความคิดเห็นในการแข่งขันกีฬาที่เพิ่มมูลค่าทางเศรษฐกิจและสังคมโดยไม่ส่งผลกระทบต่อสิ่งแวดล้อม (BCG) ในการแข่งขันกีฬาเยาวชนแห่งชาติ ครั้งที่ 38 “นครสวรรค์เกมส์”	30
3.1 ความรู้สึกเห็นด้วยที่การแข่งขัน กีฬาเยาวชนแห่งชาติ ครั้งที่ 38 (พ.ศ. 2566) “นครสวรรค์เกมส์”จะเป็นการแข่งขันกีฬาที่เพิ่มมูลค่าทางเศรษฐกิจและสังคมโดยไม่ส่งผลกระทบต่อสิ่งแวดล้อม (BCG)	30
3.2 ความรู้สึกเห็นด้วยหากมีการนำวัสดุที่เหลือใช้มาทำการรีไซเคิลใหม่เป็นของที่ใช้ในการจัดการแข่งขัน กีฬาเยาวชนแห่งชาติ ครั้งที่ 38 (พ.ศ. 2566) “นครสวรรค์เกมส์”	31
3.3 ความรู้สึกเห็นด้วยที่ภายในสถานที่จัดการแข่งขันมีมาตรการจัดการแยกการทิ้งขยะอย่างชัดเจน	31
3.4 ความรู้สึกเห็นด้วยที่ในการแข่งขัน กีฬาเยาวชนแห่งชาติ ครั้งที่ 38 (พ.ศ. 2566) “นครสวรรค์เกมส์” เป็นการแข่งขันกีฬาที่เพิ่มมูลค่าทางเศรษฐกิจและสังคมโดยไม่ส่งผลกระทบต่อสิ่งแวดล้อม (BCG) เป็นการช่วยส่งเสริมให้ประชาชนหันมาสนใจในการรักษาสิ่งแวดล้อม	32
3.5 ความรู้สึกเห็นด้วยว่า โครงการแข่งขันกีฬาที่เพิ่มมูลค่าทางเศรษฐกิจและสังคม โดยไม่ส่งผลกระทบต่อสิ่งแวดล้อม (BCG) ควรถูกนำไปต่อยอดในการจัดการแข่งขันกีฬารายการอื่นๆ ต่อไป	32

สารบัญ (ต่อ)

เรื่อง	หน้า
บทที่ 3 ผลการวิเคราะห์ข้อมูล (ต่อ)	
ตอนที่ 4 สรุปผลการแข่งขัน จากการประเพณีการแข่งขันกีฬาเยาวชนแห่งชาติ ครั้งที่ 38 (พ.ศ. 2566) ณ จังหวัดนครสวรรค์	33
4.1 สรุปผลการแข่งขัน, สถานภาพของนักกีฬา และโครงการของนักกีฬาทิมชาติ	33
4.2 สรุปผลการพัฒนาของนักกีฬาจากการแข่งขัน	36
ตอนที่ 5 สรุปผลการแข่งขัน จากการประเพณีการแข่งขันกีฬาเยาวชนแห่งชาติ ครั้งที่ 38 นครสวรรค์เกมส์ โดยทำการเปรียบเทียบกับการแข่งขันกีฬาเยาวชนแห่งชาติ ครั้งที่ 37 พัทลุงเกมส์ครั้งที่ 35 บุรีรัมย์เกมส์ และครั้งที่ 34 น่านเกมส์	38
บทที่ 4 สรุปผล อภิปรายผล และข้อเสนอแนะ	46
สรุปผล	46
ตอนที่ 1 สรุปข้อมูลความพึงพอใจ และปัญหา อุปสรรคที่เกิดขึ้นในการจัดการแข่งขันกีฬาเยาวชนแห่งชาติ ครั้งที่ 38 ณ จังหวัดนครสวรรค์ ของกลุ่มตัวอย่างทั้ง 8 กลุ่ม	46
1.1 ข้อมูลความพึงพอใจในการจัดการแข่งขันกีฬาเยาวชนแห่งชาติ ครั้งที่ 38 “นครสวรรค์เกมส์” ในภาพรวมจากกลุ่มตัวอย่างทั้ง 8 กลุ่ม	46
1.2 ข้อมูลเกี่ยวกับ ความเหมาะสมของจำนวนวัน/ช่วงเวลา/ชนิดกีฬา/ในการแข่งขันกีฬาเยาวชนแห่งชาติ ครั้งที่ 38 (พ.ศ. 2566) “นครสวรรค์เกมส์”	47
1.3 ข้อมูลเกี่ยวกับความคิดเห็นในการแข่งขันกีฬาที่เพิ่มมูลค่าทางเศรษฐกิจและสังคมโดยไม่ส่งผลกระทบต่อสิ่งแวดล้อม (BCG) ในการแข่งขันกีฬาเยาวชนแห่งชาติ ครั้งที่ 38 (พ.ศ. 2566) “นครสวรรค์เกมส์” กลุ่มตัวอย่างทั้ง 8 กลุ่ม	47

สารบัญ (ต่อ)

เรื่อง	หน้า
บทที่ 4 สรุปผล อภิปรายผล และข้อเสนอแนะ (ต่อ)	
กลุ่มตัวอย่างทั้ง 8 กลุ่ม ที่ตอบแบบสอบถามในการเข้าร่วม ในการแข่งขันกีฬาเยาวชนแห่งชาติ ครั้งที่ 38 (พ.ศ. 2566) จำนวน 1,058 คน ให้ความคิดเห็นเกี่ยวกับความประทับใจที่เกิดขึ้นในการจัด การแข่งขันกีฬาเยาวชนแห่งชาติ ครั้งที่ 38 ณ จังหวัดนครสวรรค์	48
กลุ่มตัวอย่างทั้ง 8 กลุ่ม ที่ตอบแบบสอบถามในการเข้าร่วมในการแข่งขัน กีฬาเยาวชนแห่งชาติ ครั้งที่ 38 (พ.ศ. 2566) “นครสวรรค์เกมส์” จำนวน 1,058 คน ให้ความคิดเห็นเกี่ยวกับปัญหา อุปสรรคที่เกิดขึ้น ในการจัดการแข่งขันกีฬาแห่งชาติ ครั้งที่ 38 ณ จังหวัดนครสวรรค์	49
ตอนที่ 2 สรุปผลการแข่งขัน จากการประเมินการแข่งขันกีฬาเยาวชน แห่งชาติ ครั้งที่ 38 ณ จังหวัดนครสวรรค์	49
ตอนที่ 3 สรุปผลการแข่งขัน จากการประเมินการแข่งขันกีฬาเยาวชน แห่งชาติ ครั้งที่ 38 นครสวรรค์เกมส์ โดยทำการเปรียบเทียบกับ การแข่งขันกีฬาเยาวชนแห่งชาติ ครั้งที่ 37 พัทลุงเกมส์ ครั้งที่ 35 บุรีรัมย์เกมส์ และครั้งที่ 34 น่านเกมส์	51
ตอนที่ 5 ข้อเสนอแนะในการจัดการแข่งขันกีฬาเยาวชนแห่งชาติ	52
ข้อเสนอแนะในการจัดการแข่งขันกีฬาเพื่อเป็นแนวทางในการจัด การแข่งขันครั้งต่อไป	52
อภิปรายผล	52
เอกสารอ้างอิง	58
ภาคผนวก	59
ภาคผนวก ก การแข่งขันกีฬาเยาวชนแห่งชาติ ครั้งที่ 38 “นครสวรรค์เกมส์”	60
ภาคผนวก ข ประมวลผลการเก็บรวบรวมข้อมูล	68
ภาคผนวก ค รายงานคณะทำงานติดตามและประเมินผล	78

สารบัญตาราง

ตารางที่		หน้า
1	แสดงจำนวนของกลุ่มตัวอย่างนักศึกษา และผู้ฝึกสอน ที่เก็บจริงแยกตามชนิดกีฬา	14
2	แสดงจำนวนของกลุ่มตัวอย่างผู้ตัดสิน คณะกรรมการบริหาร/คณะกรรมการจัดการแข่งขัน และผู้แทนสมาคมกีฬาแห่งประเทศไทย	17
3	แสดงจำนวนของกลุ่มตัวอย่างผู้อำนวยการสำนักงาน กกท. จังหวัด และผู้แทนสมาคมกีฬาแห่งจังหวัด	19
4	แสดงจำนวนของกลุ่มตัวอย่างประชาชนทั่วไป	22
5	เปรียบเทียบจำนวนกลุ่มตัวอย่างจากการคำนวณ และจากการเก็บข้อมูลจริง	25

สารบัญแผนภาพ (ต่อ)

แผนภาพที่		หน้า
1	แสดงการเก็บข้อมูลกลุ่มตัวอย่างทั้ง 8 กลุ่ม	24
2	แสดงจำนวนและร้อยละความพึงพอใจด้านองค์ประกอบของสถานที่ และอุปกรณ์แข่งขันของกลุ่มตัวอย่างทั้ง 8 กลุ่ม (n = 1,058)	25
3	แสดงจำนวนและร้อยละความพึงพอใจด้านการจัดการแข่งขัน ของกลุ่มตัวอย่างทั้ง 8 กลุ่ม (n = 1,058)	26
4	แสดงจำนวนและร้อยละความพึงพอใจด้านความพร้อมของจังหวัดเจ้าภาพของกลุ่มตัวอย่างทั้ง 8 กลุ่ม (n = 1,058)	26
5	แสดงจำนวนและร้อยละความพึงพอใจด้านข้อมูลข่าวสาร/การประชาสัมพันธ์ของจังหวัดเจ้าภาพ ของกลุ่มตัวอย่างทั้ง 8 กลุ่ม (n = 1,058)	27
6	แสดงจำนวนและร้อยละความพึงพอใจด้านความพร้อมของสนามแข่งขันด้านการป้องกันโรค ของกลุ่มตัวอย่างทั้ง 8 กลุ่ม (n = 1,058)	27
7	แสดงจำนวนและร้อยละความเหมาะสมของจำนวนวันที่ใช้ในการจัดการแข่งขันกีฬาเยาวชนแห่งชาติ ครั้งที่ 38 (พ.ศ.2566) “นครสวรรค์เกมส์” (เริ่มมีการแข่งขันประมาณ 13 วัน) ของกลุ่มตัวอย่างทั้ง 8 กลุ่ม (n = 1,058)	28
8	แสดงจำนวนและร้อยละความพึงพอใจในการจัดการด้านความเหมาะสมของช่วงเวลาที่ใช้ในการจัดการแข่งขันกีฬาเยาวชนแห่งชาติ ครั้งที่ 38 (พ.ศ.2566) “นครสวรรค์เกมส์” (ช่วงเดือนมีนาคม - เมษายน) ของกลุ่มตัวอย่างทั้ง 8 กลุ่ม (n = 1,058)	28
9	ความเหมาะสมของชนิดกีฬาที่ใช้ในการจัดการแข่งขันกีฬาเยาวชนแห่งชาติ ครั้งที่ 38 (พ.ศ.2566) “นครสวรรค์เกมส์” ของกลุ่มตัวอย่างทั้ง 8 กลุ่ม (n = 1,058)	29
10	แสดงจำนวนและร้อยละ ความเหมาะสมในการกำหนดให้มีการจัดการแข่งขันกีฬาเยาวชนแห่งชาติ มีกำหนดถูกจัดขึ้นในทุกๆ 1 ปี กลุ่มตัวอย่างทั้ง 8 กลุ่ม	29
11	แสดงจำนวนและร้อยละความความพึงพอใจในภาพรวมของการจัดการแข่งขันกีฬาเยาวชนแห่งชาติ ครั้งที่ 38 (พ.ศ. 2566) “นครสวรรค์เกมส์” ของกลุ่มตัวอย่างทั้ง 8 กลุ่ม (n = 1,058)	30
12	แสดงจำนวนและร้อยละความรู้สึกเห็นด้วยที่การแข่งขัน กีฬาเยาวชนแห่งชาติ ครั้งที่ 38 “นครสวรรค์เกมส์” จะเป็นการแข่งขันกีฬาที่เพิ่มมูลค่าทางเศรษฐกิจและสังคม โดยไม่ส่งผลกระทบต่อสิ่งแวดล้อม (BCG) ของกลุ่มตัวอย่างทั้ง 8 กลุ่ม (n = 1,058)	30

สารบัญแผนภาพ (ต่อ)

แผนภาพที่		หน้า
13	แสดงจำนวนและร้อยละความรู้สึกหากมีการนำวัสดุที่เหลือใช้มาทำการรีไซเคิลใหม่ เป็นของที่ใช้ในการจัดการแข่งขัน กีฬาเยาวชนแห่งชาติ ครั้งที่ 38 (พ.ศ.2566) “นครสวรรค์เกมส์” ของกลุ่มตัวอย่างทั้ง 8 กลุ่ม (n = 1,058)	31
14	แสดงจำนวนและร้อยละความรู้สึกเห็นด้วยที่ภายในสถานที่จัดการแข่งขันมีมาตรการจัดการแยกการทิ้งขยะอย่างชัดเจน ของกลุ่มตัวอย่างทั้ง 8 กลุ่ม (n = 1,058)	31
15	แสดงจำนวนและร้อยละความรู้สึกเห็นด้วยที่ในการแข่งขัน กีฬาเยาวชนแห่งชาติ ครั้งที่ 38 “นครสวรรค์เกมส์” เป็นการแข่งขันกีฬาที่เพิ่มมูลค่าทางเศรษฐกิจและสังคมโดยไม่ส่งผลกระทบต่อสิ่งแวดล้อม (BCG) เป็นการช่วยส่งเสริมให้ประชาชนหันมาสนใจในการรักษาสีสิ่งแวดล้อม ของกลุ่มตัวอย่างทั้ง 8 กลุ่ม (n = 1,058)	32
16	แสดงจำนวนและร้อยละความรู้สึกเห็นด้วยว่า โครงการแข่งขันกีฬาที่เพิ่มมูลค่าทางเศรษฐกิจและสังคมโดยไม่ส่งผลกระทบต่อสิ่งแวดล้อม (BCG) ควรถูกนำไปต่อยอดในการจัดการแข่งขันกีฬารายการอื่นๆ ต่อไป ของกลุ่มตัวอย่างทั้ง 8 กลุ่ม (n = 1,058)	32
17	แสดงจำนวนนักกีฬาและผู้ฝึกสอนที่เข้าร่วมการแข่งขันกีฬาเยาวชนแห่งชาติ ครั้งที่ 38 (พ.ศ. 2566) ณ จังหวัดนครสวรรค์	33
18	แสดงจำนวนนักกีฬาทั่วไปและนักกีฬามืออาชีพที่เข้าร่วมการแข่งขันกีฬาเยาวชนแห่งชาติ ครั้งที่ 38 ณ จังหวัดนครสวรรค์	33
19	แสดงจำนวนนักกีฬามืออาชีพปัจจุบันและนักกีฬามืออาชีพดาวรุ่งที่เข้าร่วมการแข่งขัน กีฬาเยาวชนแห่งชาติครั้งที่ 38 ณ จังหวัดนครสวรรค์	34
20	แสดงผลการแข่งขันกีฬาเยาวชนแห่งชาติ ครั้งที่ 38 ณ จังหวัดนครสวรรค์ ในภาพรวม	34
21	แสดงนักกีฬามืออาชีพในโครงการต่างๆ ที่ชนะเลิศ ในกีฬาเยาวชนแห่งชาติ ครั้งที่ 38 ณ จังหวัดนครสวรรค์	35
22	แสดงสถานภาพนักกีฬามืออาชีพที่ชนะเลิศ ในกีฬาเยาวชนแห่งชาติ ครั้งที่ 38 นครสวรรค์เกมส์	35
23	แสดงผลข้อมูลของสถิติในการแข่งขันกีฬาเยาวชนแห่งชาติ ครั้งที่ 38 นครสวรรค์เกมส์	36
24	แสดงผลข้อมูลของการทำลายสถิติในการแข่งขันกีฬาเยาวชนแห่งชาติ ครั้งที่ 38 ณ จังหวัดนครสวรรค์	36
25	แสดงผลข้อมูลของการเป็นแชมป์ในการแข่งขันกีฬาเยาวชนแห่งชาติ ครั้งที่ 38 ณ จังหวัดนครสวรรค์	37

สารบัญแผนภาพ (ต่อ)

แผนภาพที่	หน้า
26 แสดงผลข้อมูลของการเป็นแชมป์ในการแข่งขันกีฬาเยาวชนแห่งชาติ ครั้งที่ 38 ณ จังหวัดนครสวรรค์	37
27 เปรียบเทียบจำนวนชนิดกีฬาที่มีการจัดการแข่งขันจากการประเมินการแข่งขันกีฬาเยาวชนแห่งชาติ ครั้งที่ 38 นครสวรรค์เกมส์ โดยทำการเปรียบเทียบกับการแข่งขันกีฬาเยาวชนแห่งชาติ ครั้งที่ 37 พัทลุงเกมส์ ครั้งที่ 35 บุรีรัมย์เกมส์ และครั้งที่ 34 น่านเกมส์	38
28 เปรียบเทียบจำนวนนักกีฬา นักกีฬาทีมชาติ และผู้ฝึกสอนที่เข้าร่วมการแข่งขันจากการประเมินการแข่งขันกีฬาเยาวชนแห่งชาติ ครั้งที่ 38 นครสวรรค์เกมส์ โดยทำการเปรียบเทียบกับการแข่งขันกีฬาเยาวชนแห่งชาติ ครั้งที่ 37 พัทลุงเกมส์ ครั้งที่ 35 บุรีรัมย์เกมส์ และครั้งที่ 34 น่านเกมส์	39
29 เปรียบเทียบผลการแข่งขัน ในรายการที่มีนักกีฬาทีมชาติลงแข่งขันจากการประเมินการแข่งขันกีฬาเยาวชนแห่งชาติ ครั้งที่ 38 นครสวรรค์เกมส์ โดยทำการเปรียบเทียบกับการแข่งขันกีฬาเยาวชนแห่งชาติ ครั้งที่ 37 พัทลุงเกมส์ ครั้งที่ 35 บุรีรัมย์เกมส์ และครั้งที่ 34 น่านเกมส์	40
30 เปรียบเทียบผลการแข่งขันกีฬาที่เป็นประเภทยอดนิยม จากการประเมินการแข่งขันกีฬาเยาวชนแห่งชาติ ครั้งที่ 38 นครสวรรค์เกมส์ โดยทำการเปรียบเทียบกับการแข่งขันกีฬาเยาวชนแห่งชาติ ครั้งที่ 37 พัทลุงเกมส์ ครั้งที่ 35 บุรีรัมย์เกมส์ และครั้งที่ 34 น่านเกมส์	41
31 เปรียบเทียบข้อมูลของการทำลายสถิติกีฬาแห่งชาติจากการประเมินการแข่งขันกีฬาเยาวชนแห่งชาติ ครั้งที่ 38 นครสวรรค์เกมส์ โดยทำการเปรียบเทียบกับการแข่งขันกีฬาเยาวชนแห่งชาติ ครั้งที่ 37 พัทลุงเกมส์ ครั้งที่ 35 บุรีรัมย์เกมส์ และครั้งที่ 34 น่านเกมส์	42
32 เปรียบเทียบผลข้อมูลของการเป็นแชมป์จากการประเมินการแข่งขันกีฬาเยาวชนแห่งชาติ ครั้งที่ 38 นครสวรรค์เกมส์ โดยทำการเปรียบเทียบกับการแข่งขันกีฬาเยาวชนแห่งชาติ ครั้งที่ 37 พัทลุงเกมส์ ครั้งที่ 35 บุรีรัมย์เกมส์ และครั้งที่ 34 น่านเกมส์	43

สารบัญแผนภาพ (ต่อ)

แผนภาพที่		หน้า
33	เปรียบเทียบข้อมูลการได้เหรียญทองในระดับภาค จากการประเพณีการแข่งขันกีฬาเยาวชนแห่งชาติ ครั้งที่ 38 นครสวรรค์เกมส์ โดยทำการเปรียบเทียบกับการแข่งขันกีฬาเยาวชนแห่งชาติ ครั้งที่ 37 พัทลุงเกมส์ครั้งที่ 35 บุรีรัมย์เกมส์ และครั้งที่ 34 น่านเกมส์	44
34	เปรียบเทียบค่าเฉลี่ยภาคที่ได้เหรียญทองเป็นอันดับ 1 จากการประเพณีการแข่งขันกีฬาเยาวชนแห่งชาติ ครั้งที่ 38 นครสวรรค์เกมส์ โดยทำการเปรียบเทียบกับการแข่งขันกีฬาเยาวชนแห่งชาติ ครั้งที่ 37 พัทลุงเกมส์ครั้งที่ 35 บุรีรัมย์เกมส์ และครั้งที่ 34 น่านเกมส์	45

บทที่ 1

บทนำ

ความเป็นมาและความสำคัญ

กีฬาเยาวชนแห่งชาติ (Thailand National Youth Games) เป็นกิจกรรมหนึ่งของการกีฬาแห่งประเทศไทยที่มีการจัดการแข่งขันอย่างต่อเนื่องทุกปีทั้งนี้เพื่อมุ่งที่จะเสริมสร้างและยกระดับมาตรฐานการจัดการเงินการนักกีฬาให้สูงขึ้นซึ่งในเกมส์เยาวชนและมีโอกาสในการพัฒนาตนเองในการแข่งขันในระดับชาติเพื่อพัฒนาเป็นนักกีฬาทิมชาติต่อไป

ปัจจุบันนอกจากการจัดการแข่งขันกีฬาเยาวชนแห่งชาติซึ่งมี กกท.เป็นหน่วยงานหลักในการควบคุมดูแลการจัดการแข่งขันให้เป็นไปตามมาตรฐานที่กำหนดไว้แล้ว ยังมีการจัดการแข่งขันรายการอื่นๆ นอกเหนือจากที่การกทให้การสนับสนุน โดยเป็นการจัดการแข่งขันในระดับเยาวชนเดียวกันเช่นการจัดการแข่งขันกีฬานักเรียนนักศึกษาแห่งชาติที่จัดขึ้น โดยกรมพลศึกษาการจัดการแข่งขันกีฬาสถาบันการพลศึกษาที่จัดขึ้นโดยสถาบันการพลศึกษาหรือแม้แต่การจัดการแข่งขันกีฬาต่างๆ ในประเภทเยาวชนและเยาวชนของสมาคมกีฬาแห่งประเทศไทยเองซึ่งในแต่ละหน่วยการล้วนมีความต่างกันเช่นมาตรฐานในการจัดการแข่งขันวัตถุประสงค์ระยะเวลางบประมาณและเป้าหมายของการจัดการแข่งขันเป็นต้น โดยนักกีฬาที่เข้าร่วมการแข่งขันเป็นนักกีฬากลุ่มเดียวกันกับนักกีฬาที่เข้าร่วมการแข่งขันกีฬาเยาวชนแห่งชาติโดยครั้งนี้จังหวัดนครสวรรค์ได้รับเกียรติให้เป็นเจ้าภาพในการจัดการแข่งขันกีฬาเยาวชนแห่งชาติ ครั้งที่ 38 นครสวรรค์เกมส์ จัดการแข่งขันระหว่างวันที่ 25 มีนาคม - 3 เมษายน พ.ศ. 2566 ณ จังหวัดนครสวรรค์

ข้อมูลจังหวัดเจ้าภาพ

จังหวัดนครสวรรค์ เป็นเมืองโบราณที่สันนิษฐานกันว่าตั้งขึ้นในสมัยกรุงสุโขทัยเป็นราชธานี เพราะมีการปรากฏชื่อในศิลาจารึกเรียกว่า เมืองพระบาง ที่เป็นเมืองหน้าด่านสำคัญในการทำศึกสงครามนั่นเอง ตัวเมืองก่อนนั้นจะตั้งอยู่บริเวณเชิงเขาขาด (เขาฤๅษี) จนถึงหัวเมือง (วัดนครสวรรค์) และได้มีการเปลี่ยนชื่อ เมืองพระบาง มาเป็น เมืองขอนแก่น ในเวลาต่อมา

และด้วยตัวเมืองที่ตั้งอยู่บนฝั่งตะวันตกของแม่น้ำเจ้าพระยา หน้าเมืองหันไปทางแม่น้ำซึ่งอยู่ทางทิศตะวันออก ทำให้มีแสงพระอาทิตย์สาดส่องเข้าหน้าเมืองตลอดเวลา ภายหลังเลยได้เปลี่ยนชื่อเป็นเมืองนครสวรรค์ นั่นเอง นอกจากนั้นก็ยังมีชื่อเรียกที่เป็นที่รู้จักกันอย่างแพร่หลายมาตั้งแต่อดีตว่า ปากน้ำโพ โดยเป็นชื่อที่เรียกกันมาตั้งแต่ในสมัยกรุงศรีอยุธยาแล้ว

โดยที่มาของคำว่า ปากน้ำโพ นั้นน่าจะมาจากคำว่า ปากน้ำไหล เพราะเป็นบริเวณที่ปากน้ำปิง ยม และน่าน มาไหลรวมกันเป็นต้นแม่น้ำเจ้าพระยานั่นเองค่ะ หรืออีกความหมายหนึ่งอาจจะเพราะมีต้นโพธิ์ขนาดใหญ่อยู่ตรงปากน้ำในบริเวณวัดโพธิ์ เลยเรียกกันว่า ปากน้ำโพธิ์ นั่นเอง

ตราประจำจังหวัดนครสวรรค์

ส่วนตราสัญลักษณ์ของจังหวัดนครสวรรค์นั้น จะเป็นรูป **วิมาน** ที่หมายถึง ความเชื่อทางศาสนาที่เชื่อกันว่าบนสวรรค์นั้น เป็นที่อยู่ของเทพต่างๆ และผู้มีบุญมากเท่านั้นถึงจะได้ไปเกิดในสวรรค์ ซึ่งมีวิมานเป็นที่อยู่อาศัยสุขสบายนั่นเอง และด้วยชื่อของจังหวัด นครสวรรค์ ที่แปลว่าเมืองของชาวสวรรค์ เลยใช้วิมานมาเป็นสัญลักษณ์ของเมืองนั่นเอง

คำขวัญจังหวัดนครสวรรค์

“เมืองสี่แคว แห่มังกร พักผ่อนบึงบอระเพ็ด ปลารสเด็ดปากน้ำโพ ”

อย่างที่รู้กันดีว่า จังหวัดนครสวรรค์ นั้น ถือว่าเป็น เมืองสี่แคว เพราะเป็นต้นกำเนิดของแม่น้ำสายหลักอย่าง แม่น้ำเจ้าพระยา ซึ่งมาจากการรวมกันของแม่น้ำสี่สายอย่าง แม่น้ำปิง วัง ยม น่าน นั่นเอง นครสวรรค์นั้นก็มิประเพณี แห่มังกรนครสวรรค์ ที่เป็นที่รู้จักและยิ่งใหญ่ที่สุดๆ ของเทศกาลตรุษจีนอีกด้วย และแน่นอนว่าถ้าพูดถึงที่เที่ยวดังของที่นี่ ก็ต้องมี บึงบอระเพ็ด อยู่ในลิสต์อย่างแน่นอน มาถึงส่วนสุดท้ายคือ ปลารสเด็ดปากน้ำโพ ที่มาจากปลาสดๆ ของแม่น้ำ ทำให้กลายมาเป็นเมนูปลาต่างๆ อาหารขึ้นชื่อของจังหวัด

➤ ตราประจำจังหวัด



ตราสัญลักษณ์ประจำจังหวัด รูปวิมาน หมายถึง ตามคติทางศาสนาที่เชื่อถือกันมาว่าบนสวรรค์นั้นเป็นที่อยู่ของเหล่าเทพทั้งหลาย และผู้มีบุญมากเท่านั้นจึงจะได้ไปบังเกิดในสวรรค์ มีวิมานเป็นที่สถิตอย่างสุขสบาย เมื่อจังหวัดนี้ชื่อว่า นครสวรรค์ แปลว่าเมืองของชาวสวรรค์ จึงได้นำเอา วิมาน มาเป็นสัญลักษณ์ของเมืองนี้ จังหวัดนครสวรรค์ ใช้อักษรย่อว่า นว

คำขวัญประจำจังหวัด “เมืองสี่แคว แห่มังกร พักผ่อนบึงบอระเพ็ด ปลารสเด็ดปากน้ำโพ ”

➤ ต้นไม้ประจำจังหวัด : ต้นอินทราชิต



➤ ดอกไม้ประจำจังหวัด : ดอกเสลา



➤ สัตว์น้ำประจำจังหวัด : ปลาสวาย



ชนิดกีฬาที่จัดการแข่งขัน

ในการจัดการแข่งขันกีฬาแห่งชาติ ครั้งที่ 38 ณ จังหวัดนครสวรรค์ ใช้ชื่อในการแข่งขันว่า “นครสวรรค์เกมส์” จัดการแข่งขันในช่วงเวลา ระหว่างวันที่ 25 มีนาคม – 3 เมษายน พ.ศ. 2566 ซึ่งมีการจัดการแข่งขันชนิดกีฬาหลัก จำนวน 46 ชนิดกีฬา และกีฬาสาธิต จำนวน 7 ชนิดกีฬาในครั้งนีกีฬาที่แข่งขันทั้งหมด 46 ชนิดกีฬา ประกอบด้วย กีฬาบั้งคัับ จำนวน 2 ชนิดกีฬา กีฬาสากล จำนวน 40 ชนิดกีฬา กีฬาอนุรักษ์ จำนวน 1 ชนิดกีฬา และกีฬาสาธิต จำนวน 3 ชนิดกีฬา ดังนี้

ชนิดกีฬาบั้งคัับ จำนวน 2 ชนิดกีฬา ดังนี้

(1) กรีฑา (2) กีฬาวายน้ำ

กีฬาสากล จำนวน 40 ชนิดกีฬา ดังนี้

(1) กอล์ฟ (2) กายbutt (3) คริกเก็ต (4) คาราเต้-โด (5) จักรยาน (ถนน, ดาวฮิลล์, ครอสคันทรี่, BMX , ลู่)
 (6) เจ็ตสกี (7) ซักกะเย่อ (8) ตะกร้อ (เซปักตะกร้อ , ชายหาด , ลอดห่วง) (9) เทควันโด (10) เทนนิส
 (11) เทเบิลเทนนิส (12) บาสเกตบอล/บาส 3×3 (13) แบดมินตัน (14) ปั่นจักสีลัด (15) เปตอง (16) เพาะกาย
 (17) ฟันดาบสากล (18) ฟิกเกอร์และสปีดสเก็ตติ้ง (19) ฟุตบอล / ฟุตซอล (20) มวยไทยสมัครเล่น
 (21) มวยปล้ำ (ในร่ม , ชายหาด) (22) มวยสากลสมัครเล่น (23) ยกน้ำหนัก (24) ยิงปืน (25) ยูโด
 (26) รักบี้ฟุตบอล (27) เรือพาย (28) ลีลาศ (29) วอลเลย์บอล (ในร่ม , ชายหาด) (30) วูซู (31) วู้ดบอล
 (32) สนุกเกอร์ (33) หมากล้อม (34) เอ็กซ์ตรีม (35) ฮอกกี้ (ในร่ม , กลางแจ้ง) (36) แฮนด์บอล
 (ในร่ม , ชายหาด) (37) บริดจ์ (38) ยูยิตสู (39) โรลเลอร์สกี (40) ซอฟท์เทนนิส

ชนิดกีฬากีฬาสาธิต จำนวน 3 ชนิดกีฬา ดังนี้

(1) โมโตครอส (2) อีสปอร์ต (3) คาบไทย

ชนิดกีฬากีฬาอนุรักษ์ จำนวน 1 ชนิดกีฬา ดังนี้

(1) กระบี่กระบอง

สัญลักษณ์ในการแข่งขัน



“มังกร”เป็นตัวแทนความแข็งแกร่ง ความตั้งใจความพยายาม ความกล้าหาญ อดทน ซึ่งเปรียบเสมือนเยาวชนที่มุ่งมั่นพัฒนาตนเองสู่ความเป็นเลิศทางด้านกีฬาและ “พาสาน”มาจากคำว่า “ผสาน” หมายถึงการประสานของ 4 สายน้ำ ปิง วัง ยม น่าน รวมเป็นแม่น้ำเจ้าพระยาพาสานเป็นอาคารสัญลักษณ์ (Landmark) สุดล้ำแห่งต้นน้ำเจ้าพระยา ตั้งอยู่บริเวณเกาะยม อำเภอเมืองนครสวรรค์ ซึ่งเป็นแหล่งท่องเที่ยวและแสดงถึง วิถีวัฒนธรรมของชาวเมืองปากน้ำโพ

สัญลักษณ์นำโชค



ลีหมิง ความหมาย เด็กชาย แปลว่า แสงสว่างอันงดงาม เปรียบเสมือนการแข่งขันกีฬาเยาวชนแห่งชาติ ที่มุ่งพัฒนาเยาวชนสู่ความเป็นเลิศทางการกีฬา

หนิงอัน ความหมาย เด็กหญิง แปลว่า สันติภาพที่สุขสงบ เปรียบเสมือนการแข่งขันกีฬาสร้างมิตรภาพและการเข้าร่วมการแข่งขันด้วยจิตวิญญาณการกีฬา รู้แพ้ รู้ชนะ รู้อภัย

คำขวัญการแข่งขันกีฬาเยาวชนแห่งชาติ ครั้งที่ 38 นครสวรรค์เกมส์



“ซอนตะวัน สร้างสปิริต สร้างมิตรภาพ”

Chuntawan Spiritual Passion&Friendship



สัญลักษณ์แต่ละชนิดกีฬาหลักที่ใช้ในการแข่งขัน

ดาบไทย



อีสปอร์ต



โมโตครอส



แอนดบอล ชายหาด



แอนดบอล ไนรม์



ฮอกกี กลางแจ้ง



ฮอกกี ไนรม์



เอ็กซ์ตรีม INLINE



เอ็กซ์ตรีม SPEED SKATE



เอ็กซ์ตรีม SKATEBOARD



เอ็กซ์ตรีม INLINE SKATE



หมากรุก



บิลเลียด/สนุกเกอร์



ฟุตบอล



วูซู



ว่ายน้ำ



วอลเลย์บอล ชายหาด



วอลเลย์บอล ไนรม์



ลีลาศ



เรือพาย



สัญลักษณ์แต่ละชนิดกีฬาหลักที่ใช้ในการแข่งขัน (ต่อ)

โรลเลอร์สกี



ยูโด



มวยปล้ำ ชายหาด



ฟุตบอล ชาย



ฟันดาบสากล



แบดมินตัน



รักบี้ฟุตบอล 7 คน



ยิงปืน



มวยปล้ำ ไบรမ်



ฟุตบอล หญิง



เพาะกาย



บาสเกตบอล 3 คน



รักบี้ฟุตบอล 15 คน



ยกน้ำหนัก



มวยไทยสมัครเล่น



ฟุตบอล ชาย



เปตอง



บาสเกตบอล 5 คน



ยูยิตซู



มวยสากลสมัครเล่น



ฟุตบอล หญิง



ฟิสิกเกอร์และสปีดสเก็ตติ้ง



บิลลาร์ด



บิลลาร์ด



สัญลักษณ์แต่ละชนิดกีฬาหลักที่ใช้ในการแข่งขัน (ต่อ)

เทเบิลเทนนิส



ตะกร้อ ลอดห่วง



เจ็ตสกี



จักรยาน ตาวันฮิลส์



คริกเก็ต



จักรยาน สู่



เทนนิส



ตะกร้อ เซปักตะกร้อ



จักรยาน สุ่ม



จักรยาน ถนน



กอล์ฟ



แฮนด์บอล ไนรม์



เทควันโด



ซอฟท์เทนนิส



จักรยาน BMX



กระบี่กระบอง



กอล์ฟ



แฮนด์บอล ชายหาด



ตะกร้อ ชายหาด



ยักระเย่อ



จักรยาน คอสคันทรี่



คาราเต้



กรีฑา



จอกกี ไนรม์



สัญลักษณ์แต่ละชนิดกีฬาหลักที่ใช้ในการแข่งขัน (ต่อ)

<p>ฮอกกี้ กลางแจ้ง</p> 	<p>เอ็กซ์ตรีม INLINE SKATE</p> 	<p>เอ็กซ์ตรีม SKATEBOARD</p> 	<p>เอ็กซ์ตรีม SPEED SKATE</p> 
<p>เอ็กซ์ตรีม INLINE</p> 	<p>วอลเลย์บอล ไนรม</p> 	<p>วอลเลย์บอล ชายหาด</p> 	<p>รักบี้ฟุตบอล 15 คน</p> 
<p>รักบี้ฟุตบอล 7 คน</p> 	<p>มวยปล้ำ ไนรม</p> 	<p>มวยปล้ำ ชายหาด</p> 	<p>ฟุตบอล ชาย</p> 
<p>ฟุตบอล หญิง</p> 	<p>บาสเกตบอล 5 คน</p> 	<p>ฟุตบอล ชาย</p> 	<p>ฟุตบอล หญิง</p> 
<p>บาสเกตบอล 3 คน</p> 	<p>ตะกร้อ เซปักตะกร้อ</p> 	<p>ตะกร้อ ลอดห่วง</p> 	<p>ตะกร้อ ชายหาด</p> 

ดังนั้นเพื่อเป็นการส่งเสริมและพัฒนากิจการแข่งขันทีฟายาวชนแห่งชาติ ให้มีประสิทธิภาพยิ่งขึ้น การกีฬาแห่งประเทศไทย โดยงานกำกับดูแลและติดตามประเมินผลกีฬาเป็นเลิศ กองพัฒนากีฬาเป็นเลิศ ฝ่ายพัฒนากีฬาเป็นเลิศ จึงได้ดำเนินการติดตามและประเมินผลการจัดการแข่งขันทีฟายาวชนแห่งชาติ ครั้งที่ 38 ณ จังหวัดนครสวรรค์ ซึ่งมีวัตถุประสงค์เพื่อทราบถึงการพัฒนาการจัดการแข่งขันในด้านต่างๆ มาตรฐานของสถานที่ และอุปกรณ์การแข่งขันการจัดการแข่งขัน ปัญหา/อุปสรรค และข้อเสนอแนะในการจัดการแข่งขันเพื่อเป็นแนวทางในการพัฒนาการจัดการแข่งขันทีฟายาวชนแห่งชาติในครั้งต่อไป ให้มีประสิทธิภาพและได้มาตรฐานสากลยิ่งขึ้น รวมถึงได้สรุปผลการแข่งขันจากการประเมินการแข่งขันกีฬาเยาวชนแห่งชาติ ครั้งที่ 37 ณ จังหวัดพัทลุง และทำการเปรียบเทียบกับการแข่งขันกีฬาเยาวชนแห่งชาติ ครั้งที่ 35 ณ จังหวัดบุรีรัมย์ และครั้งที่ 34 น่านเกมส์

วัตถุประสงค์

1. เพื่อทราบถึงความพร้อม ความพึงพอใจ และการยกระดับมาตรฐาน ในการจัดการแข่งขันกีฬาเยาวชนแห่งชาติ ครั้งที่ 38 ณ จังหวัดนครสวรรค์
2. เพื่อทราบถึงปัญหาและอุปสรรคในด้านต่างๆ ที่เกี่ยวข้องกับการจัดการแข่งขันทีฟายาวชนแห่งชาติ ครั้งที่ 38 ณ จังหวัดนครสวรรค์
3. เพื่อทราบข้อเสนอแนะอันจะเป็นแนวในการพัฒนาการจัดการแข่งขันทีฟายาวชนแห่งชาติในครั้งต่อไปให้มีประสิทธิภาพและได้มาตรฐานสากลยิ่งขึ้น
4. เพื่อทราบถึงผลการแข่งขัน โดยรวมของนักกีฬาทั้งที่เป็นนักกีฬาทิมชาติและไม่ได้เป็นนักกีฬาทิมชาติในการแข่งขันทีฟายาวชนแห่งชาติ ครั้งที่ 38 ณ จังหวัดนครสวรรค์
5. เพื่อทราบถึงแนวโน้มความเปลี่ยนแปลงของจำนวนชนิดกีฬา จำนวนนักกีฬาและผู้ฝึกสอน รวมถึงผลการแข่งขันในแง่มุมต่างๆ ที่เกี่ยวข้องกับการแข่งขันทีฟายาวชนแห่งชาติในภาพรวม

ข้อตกลงเบื้องต้น

ในการเก็บข้อมูลสำหรับการติดตามประเมินผลครั้งนี้ ได้แบ่งกลุ่มตัวอย่างออกเป็น 8 กลุ่ม ประกอบด้วย กลุ่มนักกีฬา กลุ่มผู้ฝึกสอน กลุ่มผู้ตัดสิน กลุ่มคณะกรรมการบริหาร/คณะกรรมการจัดการแข่งขัน กลุ่มผู้อำนวยการ/ผู้แทนสำนักงาน กกท. จังหวัด กลุ่มผู้แทนสมาคมกีฬาแห่งจังหวัด กลุ่มผู้แทนสมาคมกีฬาแห่งประเทศไทย และกลุ่มประชาชนทั่วไป โดยในกลุ่มนักกีฬาและผู้ฝึกสอนใช้วิธีการคำนวณของทาโร ยามาเน่ (Taro Yamane) ที่ระดับความเชื่อมั่น 95% ความคลาดเคลื่อนของประชากรที่ยอมรับได้ที่ระดับ .05 ทั้ง 46 ชนิดกีฬาและในกลุ่มอื่นๆ ใช้วิธีการเลือกกลุ่มตัวอย่างแบบเฉพาะเจาะจง (Purposive Sampling) ซึ่งกลุ่มตัวอย่างทั้งหมดถือว่าเป็นกลุ่มตัวอย่างที่เชื่อถือได้และถือว่ากลุ่มตัวอย่างทุกคนให้ข้อมูลที่เป็นข้อเท็จจริง

คำจำกัดความ

นักกีฬา หมายถึง นักกีฬาที่เข้าร่วมการแข่งขันกีฬาเยาวชนแห่งชาติ ครั้งที่ 38 ณ จังหวัดนครสวรรค์ และมีคุณสมบัติไม่ขัดต่อข้อบังคับ กฎ ระเบียบของ กกท. และสมาคมกีฬาแห่งประเทศไทยในชนักกีฬานั้นๆ ด้วย

ผู้ฝึกสอน หมายถึง ผู้มีหน้าที่เป็นผู้ควบคุม ดูแลและฝึกสอนนักกีฬาที่เข้าร่วมการแข่งขันกีฬาเยาวชนแห่งชาติ ครั้งที่ 38 ณ จังหวัดนครสวรรค์

ผู้ตัดสิน หมายถึง บุคคลที่ได้รับการรับรองจากคณะกรรมการจัดการแข่งขันในรายการนั้นๆ ให้เป็นผู้ชี้ขาดหรือให้คะแนน ทำให้เกิดผลแพ้ชนะในการแข่งขันกีฬา

คณะกรรมการบริหาร หมายถึง คณะหรือกลุ่มบุคคลที่มีหน้าที่บริหารจัดการในการจัดการแข่งขันกีฬาเยาวชนแห่งชาติ ครั้งที่ 38 ณ จังหวัดนครสวรรค์

คณะกรรมการจัดการแข่งขัน หมายถึง คณะหรือกลุ่มบุคคลที่มีหน้าที่ดำเนินการจัดการแข่งขันกีฬาเยาวชนแห่งชาติ ครั้งที่ 38 ณ จังหวัดนครสวรรค์

ผู้อำนวยการ/ผู้แทนสำนักงาน กกท. จังหวัด หมายถึง พนักงานที่ดำรงตำแหน่งเป็นผู้อำนวยการ หรือตำแหน่งอื่นๆ ที่ทำการปฏิบัติหน้าที่อยู่ในสำนักงานการกีฬาแห่งประเทศไทยประจำจังหวัดต่างๆ ทั่วประเทศไทย ซึ่งจะมาเข้าร่วมในการจัดการแข่งขันและส่งนักกีฬาเข้าแข่งขันในกีฬาเยาวชนแห่งชาติ ครั้งที่ 38 ณ จังหวัดนครสวรรค์ ในนามของจังหวัดที่ตนเองประจำอยู่

ผู้แทนสมาคมกีฬาแห่งจังหวัด หมายถึง บุคคลซึ่งได้รับการรับรองให้เป็นตัวแทนของสมาคมกีฬาแห่งจังหวัด มีหน้าที่ในการดำเนินการส่งนักกีฬาของจังหวัดตนเข้าร่วมการแข่งขันกีฬาเยาวชนแห่งชาติ ครั้งที่ 38 ณ จังหวัดนครสวรรค์

ผู้แทนสมาคมกีฬาแห่งประเทศไทย หมายถึง บุคคลซึ่งได้รับการรับรองให้เป็นตัวแทนของสมาคมกีฬาแห่งประเทศไทย ดำเนินการดูแลและจัดการแข่งขันในชนักกีฬาที่ตนเองสังกัดอยู่

ประชาชน หมายถึง บุคคลภายนอกที่ไม่มีส่วนเกี่ยวข้องกับการจัดการแข่งขันหรือเข้าร่วมการแข่งขัน เป็นเพียงบุคคลทั่วไปที่เข้ามาชมการแข่งขันกีฬาเยาวชนแห่งชาติ ครั้งที่ 38 ณ จังหวัดนครสวรรค์ ระหว่างวันที่ 25 มีนาคม – 3 เมษายน 2566

การจัดการแข่งขันกีฬาแห่งชาติ หมายถึง การจัดการแข่งขันกีฬาเยาวชนแห่งชาติ ครั้งที่ 38 ณ จังหวัดนครสวรรค์ ระหว่างวันที่ 25 มีนาคม – 3 เมษายน 2566 ซึ่งประกอบด้วย 2 ชนักกีฬายังคับ 40 ชนักกีฬาหลัก 3 ชนักกีฬาสาธิต และ 1 ชนักกีฬานูร์กัย

การประเมินความเป็นเลิศ หมายถึง การเปรียบเทียบกับการแข่งขันกีฬาเยาวชนแห่งชาติ ครั้งที่ 34 น่านเกมส์ และครั้งที่ 35 บุรีรัมย์เกมส์ ครั้งที่ 37 พัทลุงเกมส์ ครั้งที่ 38 นครสวรรค์เกมส์ พร้อมทั้งการเปรียบเทียบผลการแข่งขันตามสถานภาพของนักกีฬา

ปัญหา/อุปสรรค หมายถึง สิ่งหรือเหตุที่มาขัดขวางทำให้เกิดอุปสรรคในการจัดการแข่งขันกีฬาเยาวชนแห่งชาติ ครั้งที่ 38 นครสวรรค์เกมส์ โดยคณะกรรมการประเมินผลได้มีการติดตามปัญหาและอุปสรรคในการจัดการแข่งขันกีฬาเยาวชนแห่งชาติ 3 ประเด็น คือ 1. ความพึงพอใจในการจัดการแข่งขัน 2. ความเหมาะสมของจำนวนวัน/ช่วงเวลา/ชนิดกีฬา/ ในการแข่งขัน กีฬาเยาวชนแห่งชาติ ครั้งที่ 38 “นครสวรรค์เกมส์” และ 3. ความรู้สึกเห็นด้วยที่การแข่งขันกีฬาเยาวชนแห่งชาติ ครั้งที่ 38 (พ.ศ. 2566) จะเป็นการแข่งขันกีฬาที่เพิ่มมูลค่าทางเศรษฐกิจและสังคมโดยไม่ส่งผลกระทบต่อสิ่งแวดล้อม (BCG)

ข้อเสนอแนะ หมายถึง ความคิดเห็นหรือคำแนะนำจากนักกีฬาและผู้ฝึกสอนที่มีต่อการแข่งขันกีฬาเยาวชนแห่งชาติ ครั้งที่ 38 ณ จังหวัดนครสวรรค์ เพื่อเป็นแนวทางในการจัดการแข่งขันกีฬาเยาวชนแห่งชาติครั้งต่อไปให้ประสบความสำเร็จ

แชมป์ หมายถึง การที่นักกีฬาสามารถคว้าเหรียญทอง หรือเป็นผู้ชนะเลิศในการแข่งขันกีฬา

การรักษาแชมป์ หมายถึง การที่นักกีฬาคนเดิม (กีฬาเดี่ยว) หรือ ทีมเดิม (กีฬาทีม) สามารถคว้าเหรียญทองได้เหมือนการแข่งขันในครั้งก่อน

แชมป์ใหม่ หมายถึง การที่นักกีฬาคนใหม่ (กีฬาเดี่ยว) หรือ ทีมใหม่ (กีฬาทีม) สามารถคว้าเหรียญทองได้จากการแข่งขันในครั้งปัจจุบันซึ่งไม่ตรงกับคนที่คว้าเหรียญทองได้ในการแข่งขันครั้งก่อน

สถิติ หมายถึง ตัวเลขที่แสดงข้อเท็จจริงเกี่ยวกับเรื่องใดเรื่องหนึ่ง เช่น สถิติที่แสดงเวลาในการวิ่ง สถิติที่แสดงน้ำหนักในการยกน้ำหนัก เป็นต้น

ทีมชาติ หมายถึง นักกีฬาที่มีรายชื่อถูกส่งเข้าแข่งขันในรายการระดับนานาชาติ ในนามทีมชาติไทยภายในระยะเวลา 2 ปีก่อนการแข่งขันกีฬาเยาวชนแห่งชาติ ครั้งที่ 38 ณ จังหวัดนครสวรรค์

ตัวแทนจังหวัด หมายถึง นักกีฬาทั่วไปที่ได้รับการคัดเลือกให้เป็นตัวแทนของจังหวัดเข้าร่วมการแข่งขันกีฬาเยาวชนแห่งชาติ ครั้งที่ 38 ณ จังหวัดนครสวรรค์

นักกีฬาโครงการซีเกมส์ หมายถึง นักกีฬาทีมชาติที่มีชื่อเก็บตัวฝึกซ้อมในโครงการเตรียมนักกีฬาเข้าร่วมแข่งขันกีฬาซีเกมส์ ครั้งที่ 32 ณ ราชอาณาจักรกัมพูชา

นักกีฬาโครงการเอเชียนเกมส์ หมายถึง นักกีฬาทีมชาติที่มีชื่อเก็บตัวฝึกซ้อมในโครงการเตรียมนักกีฬาเข้าร่วมแข่งขันกีฬาเอเชียนเกมส์ ครั้งที่ 19 ณ สาธารณรัฐประชาชนจีน

นักกีฬาโครงการซีเกมส์ + เอเชียนเกมส์ หมายถึง นักกีฬาทีมชาติที่มีชื่อเก็บตัวฝึกซ้อมในโครงการเตรียมนักกีฬาเข้าร่วมแข่งขันกีฬาซีเกมส์ ครั้งที่ 32 ณ ราชอาณาจักรกัมพูชา และกีฬาเอเชียนเกมส์ ครั้งที่ 19 ณ สาธารณรัฐประชาชนจีน

นักกีฬาโครงการอื่นๆ หมายถึง นักกีฬาทิมชาติที่ไม่มีชื่อเก็บตัวฝึกซ้อมในโครงการเตรียมนักกีฬาเข้าร่วมแข่งขันกีฬาซีเกมส์ ครั้งที่ 32 ณ ราชอาณาจักรกัมพูชา และกีฬาเอเชียนเกมส์ ครั้งที่ 19 ณ สาธารณรัฐประชาชนจีน

นักกีฬาทิมชาติปัจจุบัน หมายถึง นักกีฬาที่ติดทีมชาติเข้าร่วมการแข่งขันในมหกรรมกีฬานานาชาติมาแล้วไม่เกิน 2 ปี

นักกีฬาทิมชาติดาวรุ่ง หมายถึง นักกีฬาที่มีชื่อติดทีมชาติเพื่อเข้าร่วมการแข่งขันในมหกรรมกีฬานานาชาติ เป็นครั้งแรก

การแข่งขันกีฬาที่เพิ่มมูลค่าทางเศรษฐกิจ และสังคมโดยไม่ส่งผลกระทบต่อสิ่งแวดล้อม (BCG) หมายถึง โครงการจัดการแข่งขันแบบไร้สิ่งแวดลอมด้วยการนำวัสดุเหลือใช้ที่เกิดจากการแข่งขันมารีไซเคิลใหม่เป็นผลิตภัณฑ์ที่ระลึกของการแข่งขันกีฬาเยาวชนแห่งชาติ ครั้งที่ 38 ณ จังหวัดนครสวรรค์

ประโยชน์ที่คาดว่าจะได้รับ

1. เพื่อทราบแนวทางในการปรับปรุงการจัดการแข่งขันกีฬาที่จัดขึ้นในแต่ละปีให้สอดคล้องกับการพัฒนากีฬาเป็นเลิศ
2. เพื่อทราบแนวทางในการพัฒนาการจัดการแข่งขันกีฬาแห่งชาติครั้งต่อไป ให้ประสบความสำเร็จยิ่งขึ้น
3. เพื่อนำผลการประเมินมาใช้เป็นแนวทางในการแก้ไขปัญหา ในการจัดการแข่งขันกีฬาเยาวชนแห่งชาติให้มีมาตรฐานไปสู่ระดับสากล
4. เพื่อเป็นข้อมูลให้หน่วยงานที่เกี่ยวข้องได้นำไปใช้ประโยชน์

บทที่ 2

วิธีดำเนินการ

การติดตามประเมินผลเกี่ยวกับปัญหาอุปสรรคในการแข่งขันกีฬาเยาวชนแห่งชาติ ครั้งที่ 38 “นครสวรรค์เกมส์” มีวิธีดำเนินการเก็บรวบรวมข้อมูลกับกลุ่มตัวอย่างทั้ง 8 กลุ่ม ได้แก่ กลุ่มคณะกรรมการบริหาร/คณะกรรมการจัดการแข่งขัน กลุ่มผู้อำนวยการ/ผู้แทนสำนักงาน กกท. จังหวัด กลุ่มผู้แทนสมาคมกีฬาแห่งจังหวัด กลุ่มผู้แทนสมาคมกีฬาแห่งประเทศไทย กลุ่มนักกีฬา กลุ่มผู้ฝึกสอน กลุ่มผู้ตัดสิน และกลุ่มประชาชนทั่วไป ที่เข้าร่วมและเข้าชมการแข่งขันกีฬาเยาวชนแห่งชาติ ครั้งที่ 38 “นครสวรรค์เกมส์” ณ จังหวัดนครสวรรค์ โดยใช้เครื่องมือในการเก็บรวบรวมข้อมูล คือ แบบสอบถามเกี่ยวกับความพึงพอใจในการจัดการแข่งขันกีฬาเยาวชนแห่งชาติ ครั้งที่ 38 “นครสวรรค์เกมส์” โดยมีวิธีการสุ่มตัวอย่างในการเก็บรวบรวมข้อมูล ดังนี้

ประชากรและกลุ่มตัวอย่าง

ขั้นตอนที่ 1 กำหนดขนาดของกลุ่มตัวอย่างนักกีฬาและผู้ฝึกสอน โดยใช้สูตรคำนวณของ ทาโร ยามาเน่ (Taro Yamane, 1973) จากกลุ่มประชากรทั้งหมดที่เป็นนักกีฬา และผู้ฝึกสอนจำนวน 15,246 คน ได้ขนาดกลุ่มตัวอย่างทั้งหมด จำนวน 520 คน

ขั้นตอนที่ 2 ทำการคำนวณจำนวนกลุ่มตัวอย่างผู้เข้าร่วมการแข่งขันตามสัดส่วนของจำนวนผู้ฝึกสอนและนักกีฬาที่เข้าร่วมการแข่งขันแต่ละชนิดกีฬา และเพื่อให้กลุ่มตัวอย่างมีความน่าเชื่อถือมากยิ่งขึ้นจึงมีการเฉลี่ยให้ทุกชนิดกีฬา มีกลุ่มตัวอย่างผู้ฝึกสอนในแต่ละชนิดกีฬาอย่างน้อย 3 คน และกลุ่มตัวอย่างนักกีฬาอย่างน้อย 1 คน จาก 3 ภาค จำนวน 46 ชนิดกีฬา (ไม่รวมกีฬาสาธิต) และได้ขนาดกลุ่มตัวอย่างที่เก็บจริงทั้งหมด จำนวน 520 คน แบ่งออกเป็นนักกีฬา จำนวน 341 คน และผู้ฝึกสอน จำนวน 329 คน (ตารางที่ 1)

ขั้นตอนที่ 3 ทำการคำนวณจำนวนกลุ่มตัวอย่าง กลุ่มคณะกรรมการบริหาร/คณะกรรมการจัดการแข่งขัน จำนวน 156 กลุ่มผู้ตัดสิน จำนวน 156 คน กลุ่มผู้แทนสมาคมกีฬาแห่งประเทศไทย จำนวน 45 คน (ตาราง 2) กลุ่มผู้อำนวยการสำนักงาน กกท. จังหวัด และกลุ่มผู้แทนสมาคมกีฬาแห่งจังหวัด จำนวน 152 คน (ไม่รวมจังหวัดกรุงเทพมหานคร) (ตาราง 3) และกลุ่มประชาชนทั่วไป จำนวน 260 คน (ตาราง 4)

ขั้นตอนที่ 4 ทำการสรุปรวมกลุ่มตัวอย่างที่ต้องดำเนินการเก็บข้อมูลทั้งหมด 1,058 คน

ตารางที่ 1 แสดงจำนวนของกลุ่มตัวอย่างนักกีฬา และผู้ฝึกสอน ที่เก็บจริงแยกตามชนิดกีฬา

ที่	ชนิดกีฬา	กลุ่มประชากร			กลุ่มตัวอย่างที่คำนวณ		
		นักกีฬา	ผู้ฝึกสอน	รวม	นักกีฬา	ผู้ฝึกสอน	รวม
1.	กรีฑา	871	151	1022	22	4	26
2.	กอล์ฟ	84	51	135	5	3	8
3.	กบฏดี	233	63	296	6	3	9

ตารางที่ 1 แสดงจำนวนของกลุ่มตัวอย่างนักกีฬา และผู้ฝึกสอน ที่เก็บจริงแยกตามชนิดกีฬา (ต่อ)

ที่	ชนิดกีฬา	กลุ่มประชากร			กลุ่มตัวอย่างที่คำนวณ		
		นักกีฬา	ผู้ฝึกสอน	รวม	นักกีฬา	ผู้ฝึกสอน	รวม
4.	กีฬาทางอากาศ	36	17	53	5	3	8
5.	กีฬาลีลาศ	138	28	166	5	3	8
6.	คริกเก็ต	330	66	396	8	3	11
7.	คาราเต้โด	322	73	395	8	3	11
8.	จักรยาน	149	53	202	5	3	8
9.	เจ็ตสกี	39	15	54	5	3	8
10.	ซ้กกะเย่อ	228	69	297	6	3	9
11.	ซอฟท์บอล	278	60	338	7	3	10
12.	ตะกร้อ						
	- เซปักตะกร้อ	286	71	357	7	3	10
	- เซปักตะกร้อ(ชายหาด)	140	48	188	5	3	8
	- ตะกร้อลอดห่วง	144	48	192	5	3	8
13.	เทควันโด	671	134	805	17	4	21
14.	เทนนิส	161	50	211	5	3	8
15.	เทเบิลเทนนิส	125	67	192	5	3	8
16.	เนตบอล	83	26	109	5	3	8
17.	บริดจ์	177	38	215	5	3	8
18.	บาสเกตบอล	378	120	498	10	3	13
19.	แบดมินตัน	242	70	312	6	3	9
20.	ปืนจ้กสีลัด	258	91	349	7	3	10
21.	เปตอง	195	60	255	5	3	8
22.	เพาะกาย	56	22	78	5	3	8
23.	ฟันดาบ	98	33	131	5	3	8
24.	ฟุตบอล	331	72	403	8	3	11
25.	ฟุตบอลล	446	112	558	11	3	14
26.	ฟ้กเกอร์และสปีดสเก็ตต้ง	85	30	115	5	3	8
27.	มวยไทยสมัครเล่น	214	151	365	5	4	9
28.	มวยปล้้า	265		338	7	3	10
	- มวยปล้้าชายหาด	89	73	89	5	3	8

ตารางที่ 1 แสดงจำนวนของกลุ่มตัวอย่างนักกีฬา และผู้ฝึกสอน ที่เก็บจริงแยกตามชนิดกีฬา (ต่อ)

ที่	ชนิดกีฬา	กลุ่มประชากร			กลุ่มตัวอย่างที่คำนวณ		
		นักกีฬา	ผู้ฝึกสอน	รวม	นักกีฬา	ผู้ฝึกสอน	รวม
29.	มวยสากลสมัครเล่น	224	155	379	6	4	10
30.	ยกน้ำหนัก	247	67	314	6	3	9
31.	ยิงปืน	198	54	252	5	3	8
32.	ยิมนาสติก	152	73	225	5	3	8
33.	ยูโด	284	60	344	7	3	10
34.	ยูยิตสู	203	49	252	5	3	8
35.	รักบี้ฟุตบอล	392	73	465	10	3	13
36.	เรือพาย	565	120	685	15	3	18
37.	วอลเลย์บอล						
	- วอลเลย์บอลในร่ม	287	72	359	7	3	10
	- วอลเลย์บอลชายหาด	88	44	132	5	3	8
38.	วูซู	299	73	372	8	3	11
39.	วูซู	210	51	261	5	3	8
40.	วู๊ดบอล	218	40	258	6	3	9
41.	สนุกเกอร์	33	17	50	5	3	8
42.	หมากรุก	118	36	154	5	3	8
43.	เอ็กซ์ตรีม	219	55	274	7	3	10
44.	ฮอกกี้						
	- ฮอกกี้ในร่ม	181	32	213	6	3	9
	- ฮอกกี้สนาม	223	38	261	7	3	10
45.	แฮนด์บอล	373	96	469	12	3	15
	- แฮนด์บอลชายหาด	237	72	309	8	3	11
46.	โรลเลอร์สกี	82	22	104	5	3	8
รวมทั้งหมด		11,985	3,261	15,246	360	160	520

จากตารางที่ 1 แสดงจำนวนของกลุ่มตัวอย่างนักกีฬา และผู้ฝึกสอน ที่เก็บจริงแยกตามชนิดกีฬา พบว่า จำนวนกลุ่มตัวอย่างนักกีฬาและผู้ฝึกสอนจากการคำนวณได้ทั้งหมด 520 คน แบ่งออกเป็น นักกีฬา 360 คน และผู้ฝึกสอน 160 คน

ตารางที่ 2 แสดงจำนวนของกลุ่มตัวอย่างผู้ตัดสิน คณะกรรมการบริหาร/คณะกรรมการจัดการแข่งขัน และผู้แทนสมาคมกีฬาแห่งประเทศไทย

ที่	ชนิดกีฬา	ผู้ตัดสิน	คณะกรรมการบริหาร/ คณะกรรมการจัดการแข่งขัน	ผู้แทนสมาคมกีฬา แห่งประเทศไทย
1.	กรีฑา	3	3	1
2.	กอล์ฟ	3	3	1
3.	กบฏัดดี	3	3	1
4.	กีฬาทางอากาศ	3	3	1
5.	กีฬาลีลาศ	3	3	1
6.	คริกเก็ต	3	3	1
7.	คาราเต้โด	3	3	1
8.	จักรยาน	3	3	1
9.	เจ็ตสกี	3	3	1
10.	ซั๊กกะเย่อ	3	3	1
11.	ซอฟท์บอล	3	3	1
12.	ตะกร้อ			
	- เซปักตะกร้อ	3	3	
	- เซปักตะกร้อ(ชายหาด)	3	3	1
	- ตะกร้อลอดห่วง	3	3	
13.	เทควันโด	3	3	1
14.	เทนนิส	3	3	1
15.	เทเบิลเทนนิส	3	3	1
16.	เนตบอล	3	3	1
17.	บริดจ์	3	3	1
18.	บาสเกตบอล	3	3	1
19.	แบดมินตัน	3	3	1
20.	บิงจี้กอล์ฟ	3	3	1
21.	เปตอง	3	3	1
22.	เพาะกาย	3	3	1
23.	ฟันดาบ	3	3	1
24.	ฟุตซอล	3	3	1
25.	ฟุตบอล	3	3	1

ตารางที่ 2 แสดงจำนวนของกลุ่มตัวอย่างผู้ตัดสิน คณะกรรมการบริหาร/คณะกรรมการจัดการแข่งขัน และผู้แทนสมาคมกีฬาแห่งประเทศไทย (ต่อ)

ที่	ชนิดกีฬา	ผู้ตัดสิน	คณะกรรมการบริหาร/ คณะกรรมการจัดการแข่งขัน	ผู้แทนสมาคมกีฬา แห่งประเทศไทย
26.	ฟิกเกอร์และสปีดสเก็ตติ้ง	3	3	1
27.	มวยไทยสมัครเล่น	3	3	1
28.	มวยปล้ำ	3	3	1
	- มวยปล้ำชายหาด	3	3	
29.	มวยสากลสมัครเล่น	3	3	1
30.	ยกน้ำหนัก	3	3	1
31.	ยิงปืน	3	3	1
32.	ยิมนาสติก	3	3	1
33.	ยูโด	3	3	1
34.	ยูยิตสู	3	3	1
35.	รักบี้ฟุตบอล	3	3	1
36.	เรือพาย	3	3	1
37.	วอลเลย์บอล			
	- วอลเลย์บอลในร่ม	3	3	1
	- วอลเลย์บอลชายหาด	3	3	
38.	วายน้ำ	3	3	1
39.	วูซู	3	3	1
40.	วู้ดบอล	3	3	1
41.	สนุกเกอร์	3	3	1
42.	หมากรุก	3	3	1
43.	เอ็กซ์ตรีม	3	3	1
44.	ฮอกกี้			
	- ฮอกกี้ในร่ม	3	3	1
	- ฮอกกี้สนาม	3	3	
45.	แฮนด์บอล	3	3	1
	- แฮนด์บอลชายหาด	3	3	
46.	โรลเลอร์สกี	3	3	1
รวม		156	156	45

จากตารางที่ 2 แสดงจำนวนของกลุ่มตัวอย่างผู้ตัดสิน คณะกรรมการบริหาร/คณะกรรมการจัดการแข่งขัน และผู้แทนสมาคมกีฬาแห่งประเทศไทย พบว่า จำนวนกลุ่มตัวอย่าง ที่จะทำการเก็บข้อมูลจริง ได้แก่ กลุ่มผู้ตัดสิน 156 คน กลุ่มคณะกรรมการบริหาร/คณะกรรมการจัดการแข่งขัน 156 คน และกลุ่มผู้แทนสมาคมกีฬาแห่งประเทศไทย 45 คน

ตารางที่ 3 แสดงจำนวนของกลุ่มตัวอย่างผู้อำนวยการสำนักงาน กกท. จังหวัด และผู้แทนสมาคมกีฬาแห่งจังหวัด

ที่	จังหวัด	ผู้อำนวยการสำนักงาน กกท. จังหวัด	กลุ่มผู้แทนสมาคมกีฬาแห่งจังหวัด
1.	กระบี่	1	1
2.	กาญจนบุรี	1	1
3.	กาฬสินธุ์	1	1
4.	กำแพงเพชร	1	1
5.	ขอนแก่น	1	1
6.	จันทบุรี	1	1
7.	ฉะเชิงเทรา	1	1
8.	ชลบุรี	1	1
9.	ชัยนาท	1	1
10.	ชัยภูมิ	1	1
11.	ชุมพร	1	1
12.	เชียงราย	1	1
13.	เชียงใหม่	1	1
14.	ตรัง	1	1
15.	ตราด	1	1
16.	ตาก	1	1
17.	นครนายก	1	1
18.	นครปฐม	1	1
19.	นครพนม	1	1
20.	นครราชสีมา	1	1
21.	นครศรีธรรมราช	1	1
22.	นครสวรรค์	1	1
23.	นนทบุรี	1	1
24.	นราธิวาส	1	1

ตารางที่ 3 แสดงจำนวนของกลุ่มตัวอย่างผู้อำนวยการสำนักงาน กกท. จังหวัด และผู้แทนสมาคมกีฬาแห่งประเทศไทย (ต่อ)

ที่	จังหวัด	ผู้อำนวยการสำนักงาน กกท. จังหวัด	กลุ่มผู้แทนสมาคมกีฬาแห่งประเทศไทย
25.	น่าน	1	1
26.	บึงกาฬ	1	1
27.	บุรีรัมย์	1	1
28.	ปทุมธานี	1	1
29.	ประจวบคีรีขันธ์	1	1
30.	ปราจีนบุรี	1	1
31.	ปัตตานี	1	1
32.	พระนครศรีอยุธยา	1	1
33.	พะเยา	1	1
34.	พังงา	1	1
35.	พัทลุง	1	1
36.	พิจิตร	1	1
37.	พิษณุโลก	1	1
38.	เพชรบุรี	1	1
39.	เพชรบูรณ์	1	1
40.	แพร่	1	1
41.	ภูเก็ต	1	1
42.	มหาสารคาม	1	1
43.	มุกดาหาร	1	1
44.	แม่ฮ่องสอน	1	1
45.	ยโสธร	1	1
46.	ยะลา	1	1
47.	ร้อยเอ็ด	1	1
48.	ระนอง	1	1
49.	ระยอง	1	1
50.	ราชบุรี	1	1
51.	ลพบุรี	1	1
52.	ลำปาง	1	1
53.	ลำพูน	1	1
54.	เลย	1	1

ตารางที่ 3 แสดงจำนวนของกลุ่มตัวอย่างผู้อำนวยการสำนักงาน กกท. จังหวัด และผู้แทนสมาคมกีฬาแห่งประเทศไทย (ต่อ)

ที่	จังหวัด	ผู้อำนวยการสำนักงาน กกท. จังหวัด	กลุ่มผู้แทนสมาคมกีฬาแห่งประเทศไทย
55.	ศรีสะเกษ	1	1
56.	สกลนคร	1	1
57.	สงขลา	1	1
58.	สตูล	1	1
59.	สมุทรปราการ	1	1
60.	สมุทรสงคราม	1	1
61.	สมุทรสาคร	1	1
62.	สระแก้ว	1	1
63.	สระบุรี	1	1
64.	สิงห์บุรี	1	1
65.	สุโขทัย	1	1
66.	สุพรรณบุรี	1	1
67.	สุราษฎร์ธานี	1	1
68.	สุรินทร์	1	1
69.	หนองคาย	1	1
70.	หนองบัวลำภู	1	1
71.	อ่างทอง	1	1
72.	อำนาจเจริญ	1	1
73.	อุตรธานี	1	1
74.	อุตรดิตถ์	1	1
75.	อุทัยธานี	1	1
76.	อุบลราชธานี	1	1
รวมทั้งหมด		76	76

จากตารางที่ 3 แสดงจำนวนของกลุ่มตัวอย่างผู้อำนวยการสำนักงาน กกท. จังหวัด และผู้แทนสมาคมกีฬาแห่งประเทศไทย พบว่า จำนวนของกลุ่มผู้อำนวยการสำนักงาน กกท. และกลุ่มผู้แทนสมาคมกีฬาแห่งประเทศไทย มีจำนวนที่เท่ากันที่ 76 คน

ตารางที่ 4 แสดงจำนวนของกลุ่มตัวอย่างประชาชนทั่วไป

ที่	กลุ่มตัวอย่าง	จำนวน
1.	ประชาชน	230
	รวมทั้งหมด	230

จากตารางที่ 4 แสดงจำนวนของกลุ่มตัวอย่างประชาชนทั่วไป พบว่า มีการเก็บข้อมูลกลุ่มตัวอย่างที่เป็นประชาชนทั่วไป จำนวน 230 คน

สรุปกลุ่มตัวอย่างที่เก็บข้อมูลแบ่งออกเป็น 8 กลุ่ม ได้จำนวนดังนี้

1. นักกีฬา	360	คน
2. ผู้ฝึกสอน	160	คน
3. ผู้ตัดสิน	156	คน
4. คณะกรรมการบริหาร/คณะกรรมการจัดการแข่งขัน	156	คน
5. ผู้แทนสมาคมกีฬาแห่งประเทศไทย	45	คน
6. ผู้อำนวยการสำนักงาน กกท. จังหวัด	76	คน
7. กลุ่มผู้แทนสมาคมกีฬาแห่งจังหวัด	76	คน
8. ประชาชน	230	คน
	รวมทั้งหมด	1,259 คน

เครื่องมือที่ใช้ในการเก็บรวบรวมข้อมูล

เครื่องมือที่ใช้ในการเก็บรวบรวมข้อมูล คือ แบบสอบถามความพึงพอใจในการจัดการแข่งขันกีฬาเยาวชนแห่งชาติ ครั้งที่ 38 “นครสวรรค์เกมส์” โดยเป็นแบบ Check List และ Rating Scale ในรูปแบบออนไลน์ (Google Form) ประชากรกลุ่มตัวอย่างในการให้ข้อมูลได้แก่ คณะกรรมการบริหาร/คณะกรรมการจัดการแข่งขัน ผู้อำนวยการ/ผู้แทนสำนักงาน กกท. จังหวัด ผู้แทนสมาคมกีฬาแห่งจังหวัด ผู้แทนสมาคมกีฬาแห่งประเทศไทย นักกีฬา ผู้ฝึกสอน ผู้ตัดสิน และประชาชนทั่วไป โดยเป็นแบบสอบถามแบบมีโครงสร้าง (Structured Interview) แบ่งออกเป็น 4 ตอน ดังนี้

ตอนที่ 1 ข้อมูลทั่วไป

ตอนที่ 2 ข้อมูลเกี่ยวกับความพึงพอใจในการจัดการแข่งขันกีฬาเยาวชนแห่งชาติ ครั้งที่ 38 “นครสวรรค์เกมส์”

ตอนที่ 3 ข้อมูลเกี่ยวกับความเหมาะสมของ จำนวนวัน/ช่วงเวลา/ชนิดกีฬา/ ในการแข่งขันกีฬาเยาวชนแห่งชาติ ครั้งที่ 38 “นครสวรรค์เกมส์”

ตอนที่ 4 ข้อมูลเกี่ยวกับความคิดเห็นในการแข่งขันกีฬาที่เพิ่มมูลค่าทางเศรษฐกิจและสังคม โดยไม่ส่งผลกระทบต่อสิ่งแวดล้อม (BCG) ในการแข่งขันกีฬาเยาวชนแห่งชาติ ครั้งที่ 38 “นครสวรรค์เกมส์”

การดำเนินงานติดตามประเมินผล

ศึกษาเอกสารและจัดเตรียมข้อมูลเบื้องต้น

1. ศึกษาข้อมูลเบื้องต้นเกี่ยวกับการจัดการแข่งขันกีฬาเยาวชนแห่งชาติ ครั้งที่ 38 “นครสวรรค์เกมส์”

- 1.1 ศึกษาเอกสารและทฤษฎีต่างๆ เกี่ยวกับการประเมินผล
- 1.2 กำหนดวัตถุประสงค์ และขอบเขตในการประเมินผล
- 1.3 สร้างเครื่องมือ พร้อมหรือผู้เชี่ยวชาญทางการประเมินผล ตรวจสอบแก้ไขเครื่องมือ

2. การดำเนินการเก็บรวบรวมข้อมูล

ดำเนินการเก็บข้อมูลจาก คณะกรรมการบริหาร/คณะกรรมการจัดการแข่งขัน ผู้อำนวยการ/ผู้แทนสำนักงาน กทท. จังหวัด ผู้แทนสมาคมกีฬาแห่งจังหวัด ผู้แทนสมาคมกีฬาแห่งประเทศไทย นักกีฬา ผู้ฝึกสอน ผู้ตัดสิน และประชาชนทั่วไป ด้วยเครื่องมือดังกล่าวข้างต้น ระหว่างวันที่ 25 มีนาคม - 3 เมษายน พ.ศ. 2566 โดยคณะติดตามประเมินผลของงานกำกับดูแลและติดตามประเมินผลกีฬาเป็นเลิศ กองพัฒนากีฬาเป็นเลิศ ฝ่ายพัฒนากีฬาเป็นเลิศ ทำการเก็บข้อมูลจากกลุ่มตัวอย่างตามที่ได้กำหนดไว้

3. วิเคราะห์ข้อมูล

นำข้อมูลที่ได้นำมาวิเคราะห์เนื้อหา (Content Analysis) จัดกลุ่มคำตอบค่าสถิติ ร้อยละ ของความคิดเห็นที่อยู่ในแนวทางเดียวกัน พร้อมทั้งสรุปผลและอภิปรายผลในรูปแบบของตารางประกอบความเรียง

บทที่ 3

ผลการวิเคราะห์ข้อมูล

จากการติดตามประเมินผลความพึงพอใจ และปัญหาที่เกิดขึ้นในการจัดการแข่งขันกีฬาเยาวชนแห่งชาติ ครั้งที่ 38 นครสวรรค์เกมส์ ณ จังหวัดนครสวรรค์ ซึ่งได้เก็บรวบรวมข้อมูลจากนักกีฬาและผู้ฝึกสอน ผู้ตัดสิน คณะกรรมการบริหาร/คณะกรรมการจัดการแข่งขัน ผู้อำนวยการ/ผู้แทนสำนักงาน กกท. จังหวัด ผู้แทนสมาคมกีฬาแห่งจังหวัด ผู้แทนสมาคมกีฬาแห่งประเทศไทย และประชาชน ที่เข้าร่วมการแข่งขันฯ ระหว่างวันที่ 25 มีนาคม – 3 เมษายน พ.ศ. 2566 ณ โดยได้ทำการเก็บข้อมูลในรูปแบบออนไลน์ (Google Form) จากกลุ่มตัวอย่างทั้งหมดจำนวน 1,259 คน ได้รับข้อมูลกลับมาจำนวน 1,058 คน คิดเป็นร้อยละ 84.0

แผนภาพที่ 1 แสดงการเก็บข้อมูลกลุ่มตัวอย่างทั้ง 8 กลุ่ม

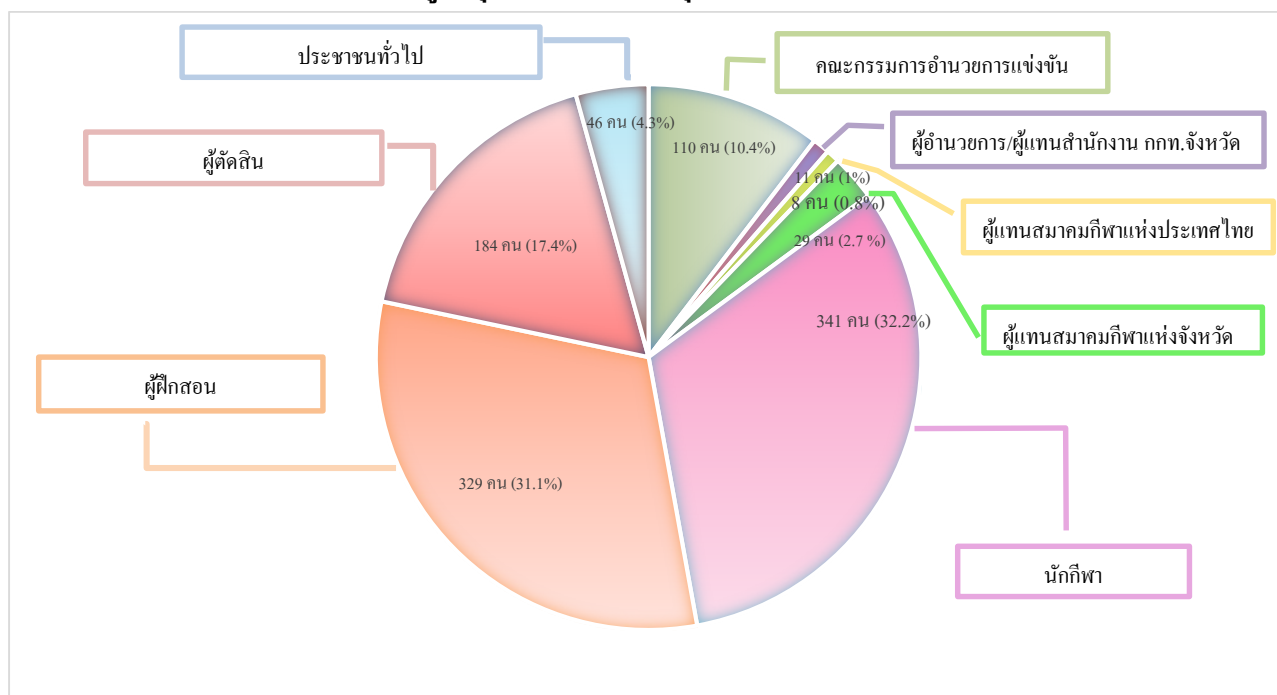

จากแผนภาพที่ 1 แสดงการเก็บข้อมูลกลุ่มตัวอย่างทั้ง 8 กลุ่ม มีดังนี้

1. กลุ่มนักกีฬา จำนวน 341 คน คิดเป็นร้อยละ 32.2
2. กลุ่มผู้ฝึกสอน จำนวน 329 คน คิดเป็นร้อยละ 31.1
3. กลุ่มผู้ตัดสิน จำนวน 184 คน คิดเป็นร้อยละ 17.4
4. กลุ่มคณะกรรมการบริหาร/คณะกรรมการจัดการแข่งขัน จำนวน 110 คน คิดเป็นร้อยละ 10.4
5. กลุ่มผู้แทนสมาคมกีฬาแห่งประเทศไทย จำนวน 29 คน คิดเป็นร้อยละ 2.7
6. กลุ่มผู้อำนวยการ/ผู้แทนสำนักงาน กกท. จังหวัด จำนวน 11 คน คิดเป็นร้อยละ 1
7. กลุ่มผู้แทนสมาคมกีฬาแห่งจังหวัด จำนวน 8 คน คิดเป็นร้อยละ 0.8
8. กลุ่มประชาชน จำนวน 46 คน คิดเป็นร้อยละ 4.3

ตารางที่ 5 เปรียบเทียบจำนวนกลุ่มตัวอย่างจากการคำนวณ และจากการเก็บข้อมูลจริง

ที่	กลุ่มตัวอย่าง	จำนวนที่ คำนวณ	จำนวนที่ เก็บจริง	คิดเป็น ร้อยละ
1	นักกีฬา	360	341	94.7
2	ผู้ฝึกสอน	160	329	205.6
3	ผู้ตัดสิน	156	184	117.9
4	คณะกรรมการบริหาร/คณะกรรมการจัดการแข่งขัน	156	110	70.5
5	ผู้แทนสมาคมกีฬาแห่งประเทศไทย	45	29	64.4
6	ผู้อำนวยการ/ผู้แทนสำนักงาน กกท. จังหวัด	76	11	14.5
7	ผู้แทนสมาคมกีฬาแห่งจังหวัด	76	8	10.5
8	ประชาชน	230	46	20.0
รวม		1,259	1,058	84.0

จากตารางที่ 5 แสดงการเปรียบเทียบจำนวนกลุ่มตัวอย่างจากการคำนวณ และจากการเก็บข้อมูลจริง พบว่า กลุ่มตัวอย่างที่มีการเก็บข้อมูลจริงได้มากกว่าที่คำนวณไว้มากที่สุดคือกลุ่มผู้ฝึกสอน จำนวน 329 คน คิดเป็นร้อยละ 205.6 และกลุ่มตัวอย่างที่มีการเก็บข้อมูลได้น้อยกว่าที่คำนวณไว้มากที่สุดคือ กลุ่มผู้แทนสมาคมกีฬาแห่งจังหวัด จำนวน 8 คน คิดเป็นร้อยละ 10.5 ภาพรวมของการเก็บข้อมูลจริงอยู่ที่จำนวน 1,058 คิดเป็นร้อยละ 84.0

ตอนที่ 1 สรุปผลข้อมูลความพึงพอใจในการจัดการแข่งขันกีฬาเยาวชนแห่งชาติ ครั้งที่ 38 (พ.ศ. 2566)

“นครสวรรค์เกมส์” ในภาพรวมจากกลุ่มตัวอย่างทั้ง 8 กลุ่ม

1.1 ความพึงพอใจด้านองค์ประกอบของสถานที่และอุปกรณ์แข่งขัน

แผนภาพที่ 2 แสดงจำนวนและร้อยละความพึงพอใจด้านองค์ประกอบของสถานที่และอุปกรณ์แข่งขันของกลุ่มตัวอย่างทั้ง 8 กลุ่ม (n = 1,058)

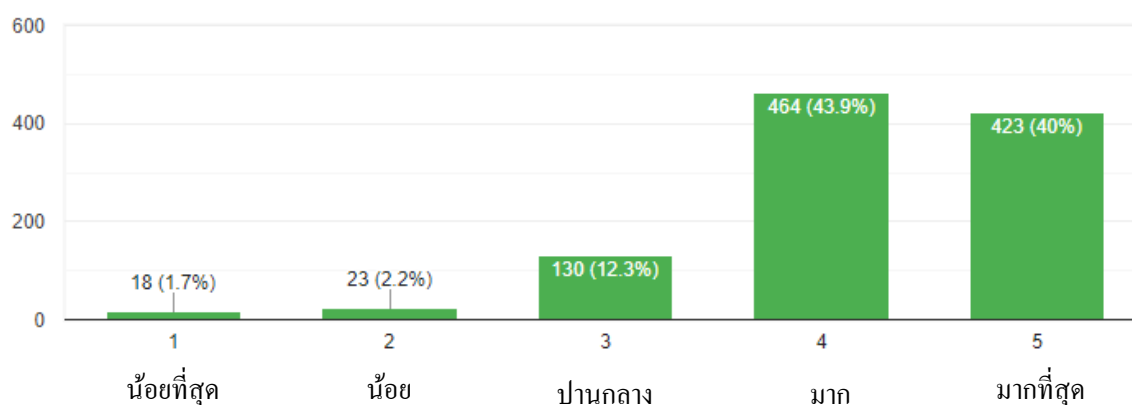

จากแผนภาพที่ 2 แสดงจำนวนและร้อยละความพึงพอใจด้านองค์ประกอบของสถานที่และอุปกรณ์แข่งขัน ของกลุ่มตัวอย่างทั้ง 8 กลุ่ม พบว่า กลุ่มตัวอย่างส่วนใหญ่มีความรู้สึกในระดับ พึงพอใจมาก จำนวน 464 คน คิดเป็นร้อยละ 43.9

1.2 ความพึงพอใจด้านการจัดการแข่งขัน

แผนภาพที่ 3 แสดงจำนวนและร้อยละความพึงพอใจด้านการจัดการแข่งขัน ของกลุ่มตัวอย่าง ทั้ง 8 กลุ่ม (n=1,058)

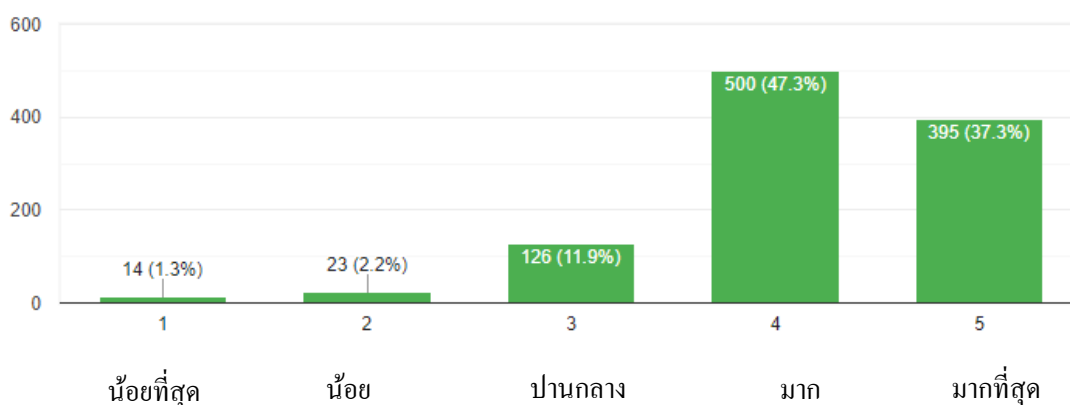

จากแผนภาพที่ 3 แสดงจำนวนและร้อยละความพึงพอใจด้านการจัดการแข่งขัน ของกลุ่มตัวอย่าง ทั้ง 8 กลุ่ม พบว่า กลุ่มตัวอย่างส่วนใหญ่มีความรู้สึกในระดับ พึงพอใจมาก จำนวน 500 คน คิดเป็นร้อยละ 47.3

1.3 ความพึงพอใจด้านความพร้อมของจังหวัดเจ้าภาพ

แผนภาพที่ 4 แสดงจำนวนและร้อยละความพึงพอใจด้านความพร้อมของจังหวัดเจ้าภาพ ของกลุ่มตัวอย่าง ทั้ง 8 กลุ่ม (n = 1,058)

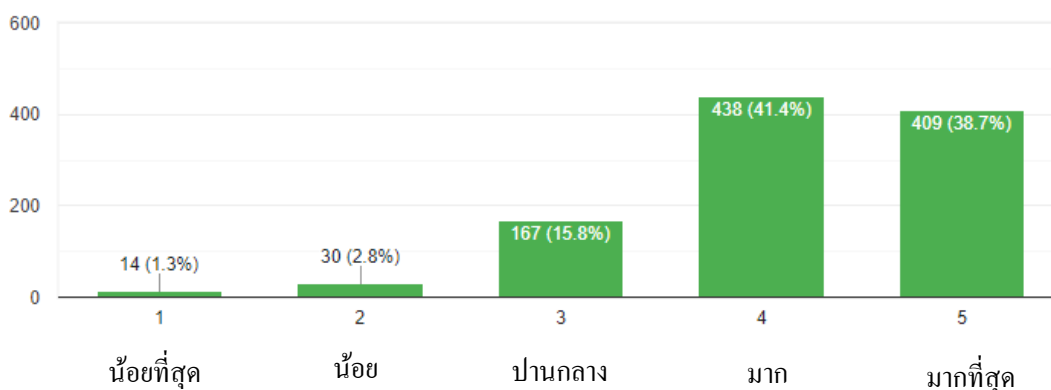

จากแผนภาพที่ 4 แสดงจำนวนและร้อยละความพึงพอใจด้านความพร้อมของจังหวัดเจ้าภาพ ของกลุ่มตัวอย่างทั้ง 8 กลุ่ม พบว่า กลุ่มตัวอย่างส่วนใหญ่มีความรู้สึกในระดับ พึงพอใจมาก จำนวน 438 คน คิดเป็นร้อยละ 41.4

1.4 ความพึงพอใจด้านข้อมูลข่าวสาร/การประชาสัมพันธ์ ของจังหวัดเจ้าภาพ

แผนภาพที่ 5 แสดงจำนวนและร้อยละความพึงพอใจด้านข้อมูลข่าวสาร/การประชาสัมพันธ์ของจังหวัดเจ้าภาพ ของกลุ่มตัวอย่างทั้ง 8 กลุ่ม (n = 1,058)

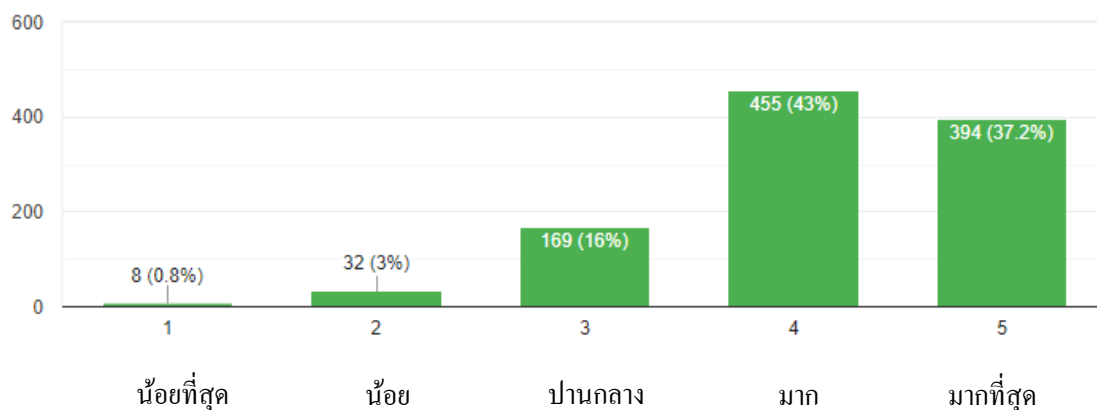

จากแผนภาพที่ 5 แสดงจำนวนและร้อยละความพึงพอใจด้านข้อมูลข่าวสาร/การประชาสัมพันธ์ของจังหวัดเจ้าภาพ ของกลุ่มตัวอย่างทั้ง 8 กลุ่ม พบว่า กลุ่มตัวอย่างส่วนใหญ่มีความรู้สึกในระดับ พึงพอใจมาก จำนวน 455 คน คิดเป็นร้อยละ 43.0

1.5 ความพึงพอใจด้านความพร้อมของสนามแข่งขันด้านการป้องกันโรค

แผนภาพที่ 6 แสดงจำนวนและร้อยละความพึงพอใจด้านความพร้อมของสนามแข่งขันด้านการป้องกันโรค ของกลุ่มตัวอย่างทั้ง 8 กลุ่ม (n = 1,058)

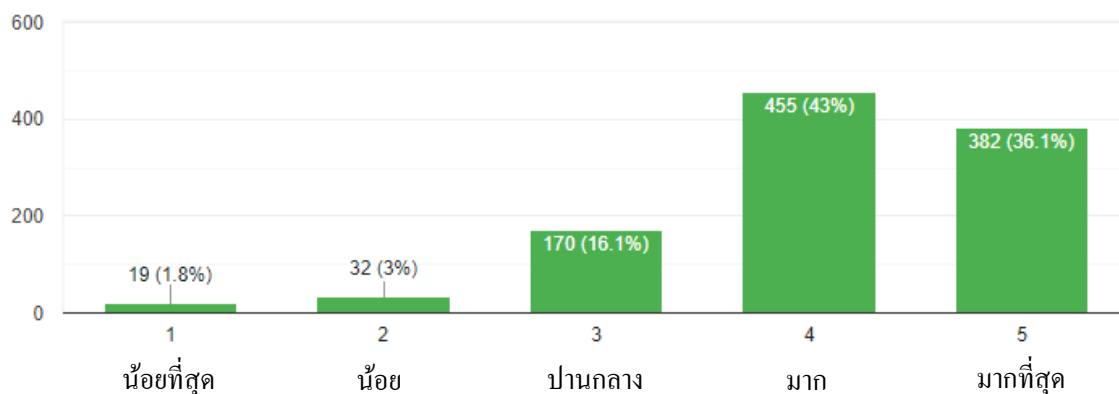

จากแผนภาพที่ 6 แสดงจำนวนและร้อยละความพึงพอใจด้านความพร้อมของสนามแข่งขันด้านการป้องกันโรคของกลุ่มตัวอย่างทั้ง 8 กลุ่ม พบว่า กลุ่มตัวอย่างส่วนใหญ่มีความรู้สึกในระดับ พึงพอใจมาก จำนวน 455 คน คิดเป็นร้อยละ 43.0

ตอนที่ 2 สรุปผล ข้อมูลเกี่ยวกับ ความเหมาะสมของจำนวนวัน/ช่วงเวลา/ชนิดกีฬาในการจัดการแข่งขัน กีฬาเยาวชนแห่งชาติ ครั้งที่ 38 (พ.ศ. 2566) “นครสวรรค์เกมส์” ในภาพรวมจากกลุ่มตัวอย่างทั้ง 8 กลุ่ม

2.1 ความเหมาะสมของจำนวนวันที่ใช้ในการจัดการแข่งขันกีฬาเยาวชนแห่งชาติ ครั้งที่ 38 (พ.ศ.2566) “นครสวรรค์เกมส์” (เริ่มมีการแข่งขันประมาณ 13 วัน)

แผนภาพที่ 7 แสดงจำนวนและร้อยละความเหมาะสมของจำนวนวันที่ใช้ในการจัดการแข่งขันกีฬาเยาวชนแห่งชาติ ครั้งที่ 38 (พ.ศ.2566) “นครสวรรค์เกมส์” (เริ่มมีการแข่งขันประมาณ 13 วัน) ของกลุ่มตัวอย่างทั้ง 8 กลุ่ม (n = 1,058)

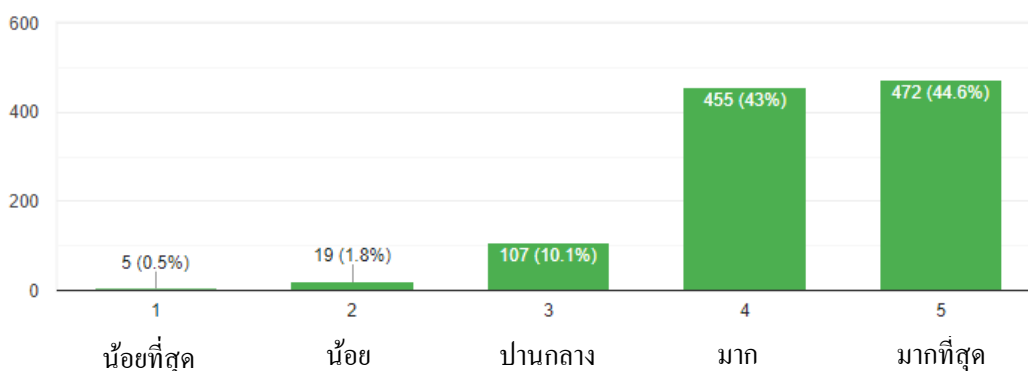

จากแผนภาพที่ 7 แสดงจำนวนและร้อยละความเหมาะสมของจำนวนวันที่ใช้ในการจัดการแข่งขันกีฬาเยาวชนแห่งชาติ ครั้งที่ 38 (พ.ศ.2566) “นครสวรรค์เกมส์” (เริ่มมีการแข่งขันประมาณ 13 วัน) ของกลุ่มตัวอย่างทั้ง 8 กลุ่ม พบว่ากลุ่มตัวอย่างส่วนใหญ่มีความพึงพอใจมากที่สุด จำนวน 472 คน คิดเป็นร้อยละ 44.6

2.2 ความพึงพอใจในการจัดการด้านความเหมาะสมของช่วงเวลาที่ใช้ในการจัดการแข่งขันกีฬาเยาวชนแห่งชาติ ครั้งที่ 38 (พ.ศ.2566) “นครสวรรค์เกมส์” (ช่วงเดือนมีนาคม - เมษายน)

แผนภาพที่ 8 แสดงจำนวนและร้อยละความพึงพอใจในการจัดการด้านความเหมาะสมของช่วงเวลาที่ใช้ในการจัดการแข่งขันกีฬาเยาวชนแห่งชาติ ครั้งที่ 38 (พ.ศ.2566) “นครสวรรค์เกมส์” (ช่วงเดือนมีนาคม - เมษายน) ของกลุ่มตัวอย่างทั้ง 8 กลุ่ม (n = 1,058)

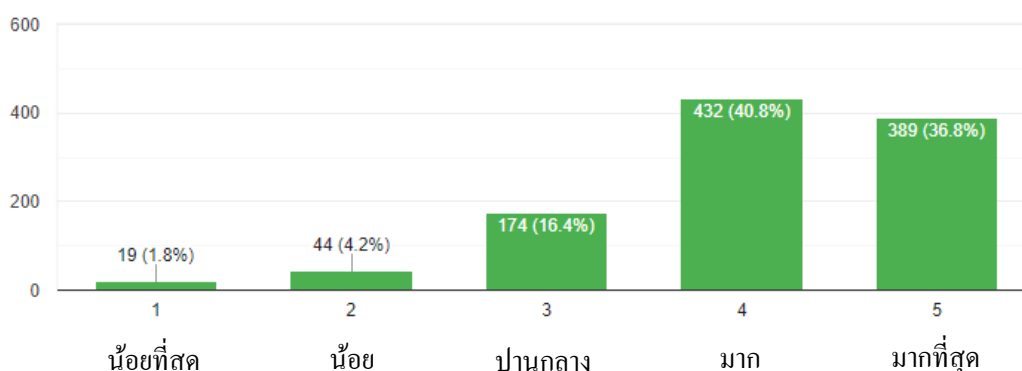

จากแผนภาพที่ 8 แสดงจำนวนและร้อยละความพึงพอใจด้านความเหมาะสมของจำนวนวัน/ช่วงเวลา/ชนิดกีฬาในการจัดการแข่งขันกีฬาเยาวชนแห่งชาติ ครั้งที่ 38 (พ.ศ. 2566) “นครสวรรค์เกมส์” พบว่า กลุ่มตัวอย่างส่วนใหญ่มีความพึงพอใจมาก จำนวน 432 คน คิดเป็นร้อยละ 40.8

2.3 ความเหมาะสมของชนิดกีฬาที่ใช้ในการจัดการแข่งขันกีฬาเยาวชนแห่งชาติ ครั้งที่ 38 (พ.ศ.2566)“นครสวรรค์เกมส์”

แผนภาพที่ 9 ความเหมาะสมของชนิดกีฬาที่ใช้ในการจัดการแข่งขันกีฬาเยาวชนแห่งชาติ ครั้งที่ 38 (พ.ศ.2566)“นครสวรรค์เกมส์” ของกลุ่มตัวอย่างทั้ง 8 กลุ่ม (n = 1,058)

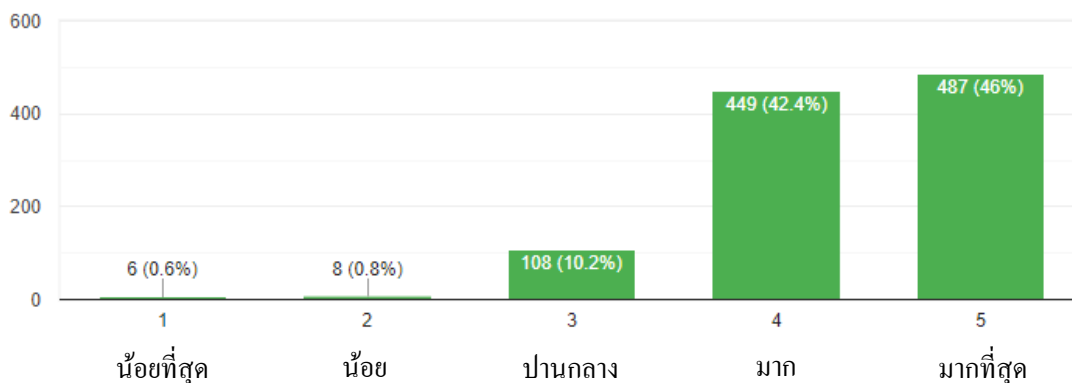

จากแผนภาพที่ 9 แสดงจำนวนและร้อยละความเหมาะสมของชนิดกีฬาที่ใช้ในการจัดการแข่งขันกีฬาเยาวชนแห่งชาติ ครั้งที่ 38 (พ.ศ.2566)“นครสวรรค์เกมส์”ของกลุ่มตัวอย่างทั้ง 8 กลุ่ม พบว่ากลุ่มตัวอย่างส่วนใหญ่มีความรู้สึกในระดับ เหมาะสมมากที่สุด จำนวน 487 คน คิดเป็นร้อยละ 46.0

2.4 ในปัจจุบันการจัดการแข่งขันกีฬาเยาวชนแห่งชาติ มีกำหนดถูกจัดขึ้นในทุกๆ 1 ปี ท่านมีความรู้สึกว่าการกำหนดให้มีการจัดการแข่งขันในลักษณะนี้มีความเหมาะสมหรือไม่?

แผนภาพที่ 10 แสดงจำนวนและร้อยละ ความเหมาะสมในการกำหนดให้มีการจัดการแข่งขันกีฬาเยาวชนแห่งชาติ มีกำหนดถูกจัดขึ้นในทุกๆ 1 ปี กลุ่มตัวอย่างทั้ง 8 กลุ่ม (n = 1,058)

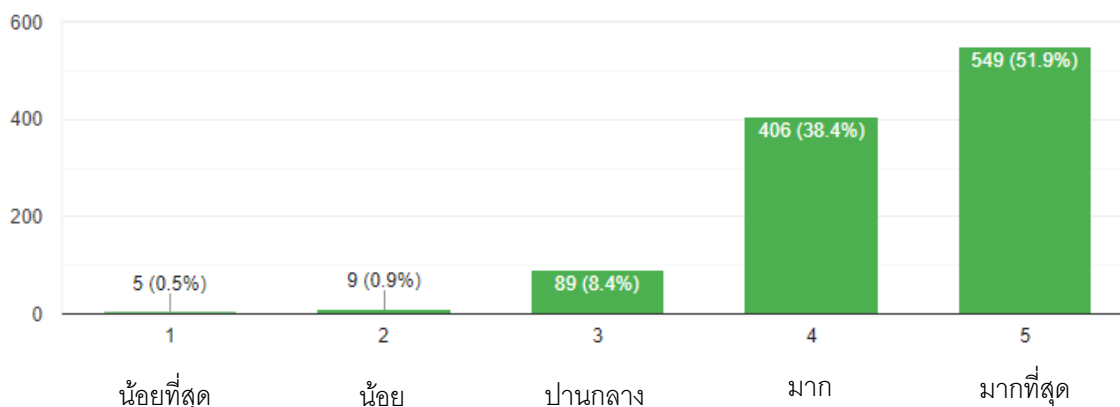

จากแผนภาพที่ 10 แสดงจำนวนและร้อยละความพึงพอใจความเหมาะสมในการกำหนดให้มีการจัดการแข่งขันกีฬาเยาวชนแห่งชาติ มีกำหนดถูกจัดขึ้นในทุกๆ 1 ปี พบว่า กลุ่มตัวอย่างส่วนใหญ่มีความรู้สึกในระดับ พึงพอใจมากที่สุด จำนวน 549 คน คิดเป็นร้อยละ 51.9

2.5 ความพึงพอใจในภาพรวมของการจัดการแข่งขันกีฬาเยาวชนแห่งชาติ ครั้งที่ 38 (พ.ศ.2566)

“นครสวรรค์เกมส์”

แผนภาพที่ 11 แสดงจำนวนและร้อยละความพึงพอใจในภาพรวมของการจัดการแข่งขันกีฬาเยาวชนแห่งชาติ ครั้งที่ 38 (พ.ศ.2566) “นครสวรรค์เกมส์” ของกลุ่มตัวอย่างทั้ง 8 กลุ่ม (n=1,058)

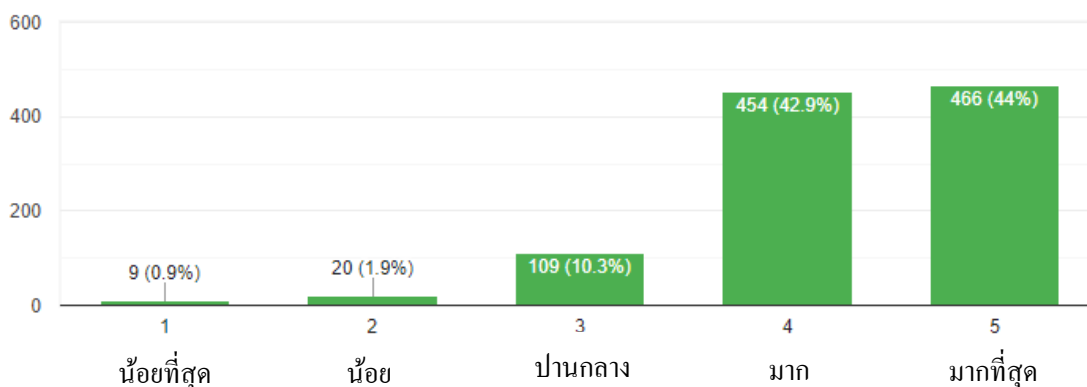

จากแผนภาพที่ 11 แสดงจำนวนและร้อยละความพึงพอใจในภาพรวมของการจัดการแข่งขันกีฬาเยาวชนแห่งชาติ ครั้งที่ 38 “นครสวรรค์เกมส์” ของกลุ่มตัวอย่างทั้ง 8 กลุ่ม พบว่า กลุ่มตัวอย่างส่วนใหญ่มีความรู้สึกในระดับ มีความพึงพอใจมากที่สุด จำนวน 466 คน คิดเป็นร้อยละ 44

ตอนที่ 3 สรุปผลข้อมูลเกี่ยวกับความคิดเห็นในการแข่งขันกีฬาที่เพิ่มมูลค่าทางเศรษฐกิจและสังคมโดยไม่ส่งผลกระทบต่อสิ่งแวดล้อม (BCG) ในการแข่งขันกีฬาเยาวชนแห่งชาติ ครั้งที่ 38 “นครสวรรค์เกมส์”

3.1 ความรู้สึกเห็นด้วยที่การแข่งขัน กีฬาเยาวชนแห่งชาติ ครั้งที่ 38 (พ.ศ.2566) “นครสวรรค์เกมส์”

เป็นการแข่งขันกีฬาที่เพิ่มมูลค่าทางเศรษฐกิจและสังคมโดยไม่ส่งผลกระทบต่อสิ่งแวดล้อม (BCG)

แผนภาพที่ 12 แสดงจำนวนและร้อยละความรู้สึกเห็นด้วยที่การแข่งขัน กีฬาเยาวชนแห่งชาติ ครั้งที่ 38 “นครสวรรค์เกมส์” จะเป็นการแข่งขันกีฬาที่เพิ่มมูลค่าทางเศรษฐกิจและสังคมโดยไม่ส่งผลกระทบต่อสิ่งแวดล้อม (BCG) ของกลุ่มตัวอย่างทั้ง 8 กลุ่ม (n = 1,058)

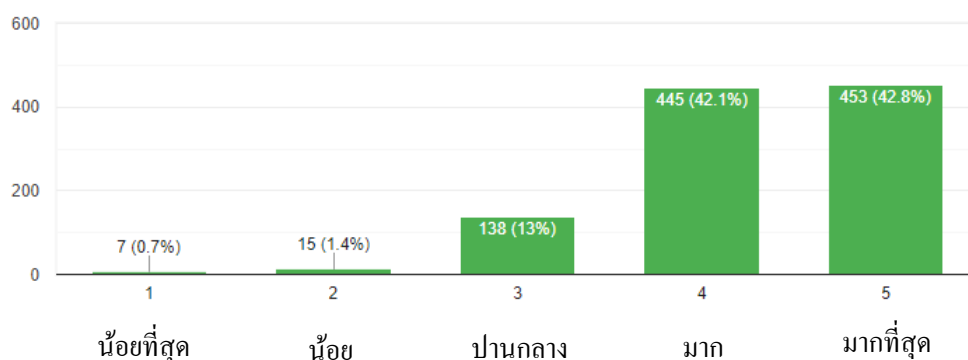

จากแผนภาพที่ 12 แสดงจำนวนและร้อยละความรู้สึกเห็นด้วยที่การแข่งขัน กีฬาเยาวชนแห่งชาติ ครั้งที่ 38 “นครสวรรค์เกมส์” จะเป็นการแข่งขันกีฬาที่เพิ่มมูลค่าทางเศรษฐกิจและสังคมโดยไม่ส่งผลกระทบต่อสิ่งแวดล้อม (BCG) ของกลุ่มตัวอย่างทั้ง 8 กลุ่ม พบว่า กลุ่มตัวอย่างส่วนใหญ่ เห็นด้วยมากที่สุด จำนวน 453 คน คิดเป็นร้อยละ 42.8

3.2 ความรู้สึกเห็นด้วยหากมีการนำวัสดุที่เหลือใช้มาทำการรีไซเคิลใหม่เป็นของที่ใช้ในการจัดการแข่งขันกีฬาเยาวชนแห่งชาติ ครั้งที่ 38 (พ.ศ. 2566) “นครสวรรค์เกมส์”

แผนภาพที่ 13 แสดงจำนวนและร้อยละความรู้สึกหากมีการนำวัสดุที่เหลือใช้มาทำการรีไซเคิลใหม่เป็นของที่ใช้ในการจัดการแข่งขัน กีฬาเยาวชนแห่งชาติ ครั้งที่ 38 (พ.ศ. 2566) “นครสวรรค์เกมส์” ของกลุ่มตัวอย่างทั้ง 8 กลุ่ม (n = 1,058)

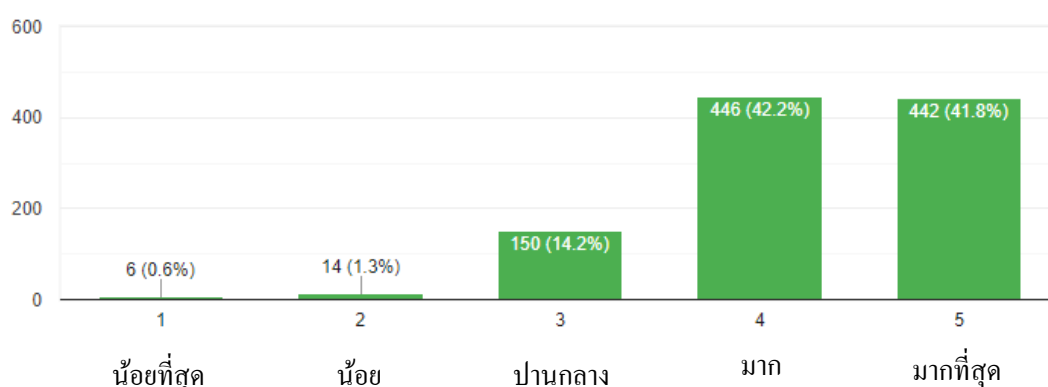

จากแผนภาพที่ 13 แสดงจำนวนและร้อยละความรู้สึกเห็นด้วยหากมีการนำวัสดุที่เหลือใช้มาทำการรีไซเคิลใหม่เป็นของที่ใช้ในการจัดการแข่งขันกีฬาเยาวชนแห่งชาติ ครั้งที่ 38 (พ.ศ. 2566) “นครสวรรค์เกมส์” ของกลุ่มตัวอย่างทั้ง 8 กลุ่ม พบว่า กลุ่มตัวอย่างส่วนใหญ่ เห็นด้วยมาก จำนวน 446 คน คิดเป็นร้อยละ 42.2

3.3 ความรู้สึกเห็นด้วยที่ภายในสถานที่จัดการแข่งขันมีมาตรการจัดการแยกการทิ้งขยะอย่างชัดเจน

แผนภาพที่ 14 แสดงจำนวนและร้อยละความรู้สึกเห็นด้วยที่ภายในสถานที่จัดการแข่งขันมีมาตรการจัดการแยกการทิ้งขยะอย่างชัดเจน ของกลุ่มตัวอย่างทั้ง 8 กลุ่ม (n = 1,058)

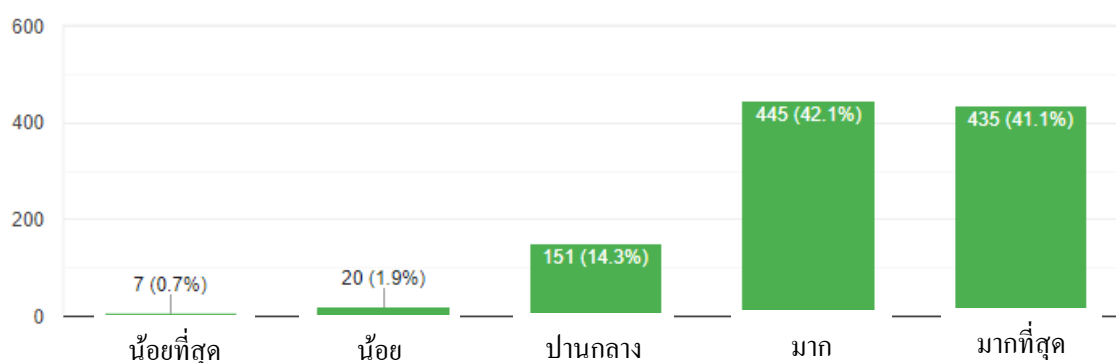

จากแผนภาพที่ 14 แสดงจำนวนและร้อยละความรู้สึกเห็นด้วยที่ภายในสถานที่จัดการแข่งขันมีมาตรการจัดการแยกการทิ้งขยะอย่างชัดเจน ของกลุ่มตัวอย่างทั้ง 8 กลุ่ม พบว่า กลุ่มตัวอย่างส่วนใหญ่ เห็นด้วยมาก จำนวน 445 คน คิดเป็นร้อยละ 42.1

3.4 ความรู้สึกเห็นด้วยที่ในการแข่งขัน กีฬายาวชนแห่งชาติ ครั้งที่ 38 (พ.ศ.2566) “นครสวรรค์เกมส์”
เป็นการแข่งขันกีฬาที่เพิ่มมูลค่าทางเศรษฐกิจและสังคมโดยไม่ส่งผลกระทบต่อสิ่งแวดล้อม (BCG)
เป็นการช่วยส่งเสริมให้ประชาชนหันมาสนใจในการรักษาสิ่งแวดล้อม

แผนภาพที่ 15 แสดงจำนวนและร้อยละความรู้สึกเห็นด้วยที่ในการแข่งขัน กีฬายาวชนแห่งชาติ ครั้งที่ 38 “นครสวรรค์เกมส์” เป็นการแข่งขันกีฬาที่เพิ่มมูลค่าทางเศรษฐกิจและสังคมโดยไม่ส่งผลกระทบต่อสิ่งแวดล้อม (BCG) เป็นการช่วยส่งเสริมให้ประชาชนหันมาสนใจในการรักษาสิ่งแวดล้อม ของกลุ่มตัวอย่างทั้ง 8 กลุ่ม (n = 1,058)

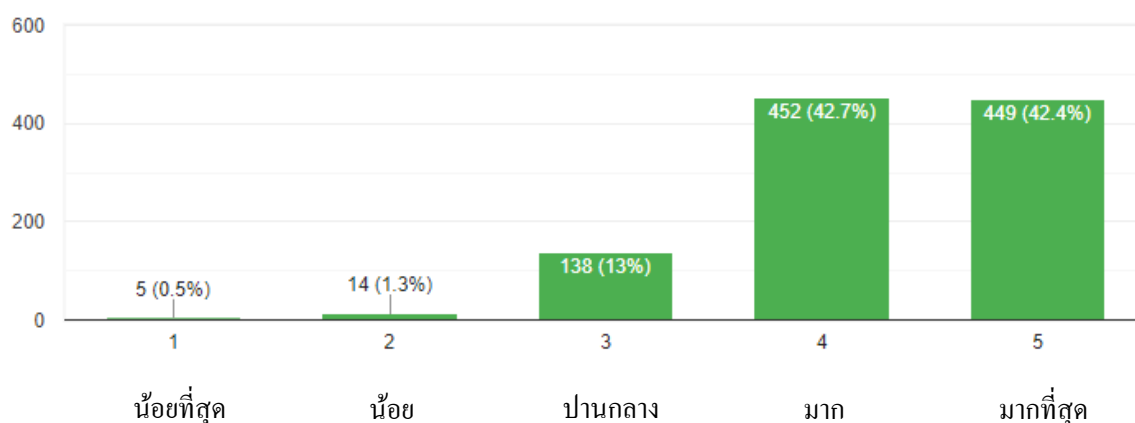

จากแผนภาพที่ 15 แสดงจำนวนและร้อยละความรู้สึกเห็นด้วยที่ในการแข่งขัน กีฬายาวชนแห่งชาติ ครั้งที่ 38 “นครสวรรค์เกมส์” เป็นการแข่งขันกีฬาที่เพิ่มมูลค่าทางเศรษฐกิจและสังคมโดยไม่ส่งผลกระทบต่อสิ่งแวดล้อม (BCG) เป็นการช่วยส่งเสริมให้ประชาชนหันมาสนใจในการรักษาสิ่งแวดล้อมของกลุ่มตัวอย่างทั้ง 8 กลุ่ม พบว่า กลุ่มตัวอย่างส่วน **เห็นด้วยมาก** จำนวน 452 คน คิดเป็นร้อยละ 42.7

3.5 ความรู้สึกเห็นด้วยว่า โครงการแข่งขันกีฬาที่เพิ่มมูลค่าทางเศรษฐกิจและสังคมโดยไม่ส่งผลกระทบต่อสิ่งแวดล้อม (BCG) ควรถูกนำไปต่อยอดในการจัดการแข่งขันกีฬารายการอื่นๆ ต่อไป

แผนภาพที่ 16 แสดงจำนวนและร้อยละความรู้สึกเห็นด้วยว่า โครงการแข่งขันกีฬาที่เพิ่มมูลค่าทางเศรษฐกิจและสังคมโดยไม่ส่งผลกระทบต่อสิ่งแวดล้อม (BCG) ควรถูกนำไปต่อยอดในการจัดการแข่งขันกีฬารายการอื่นๆ ต่อไป ของกลุ่มตัวอย่างทั้ง 8 กลุ่ม (n = 1,058)

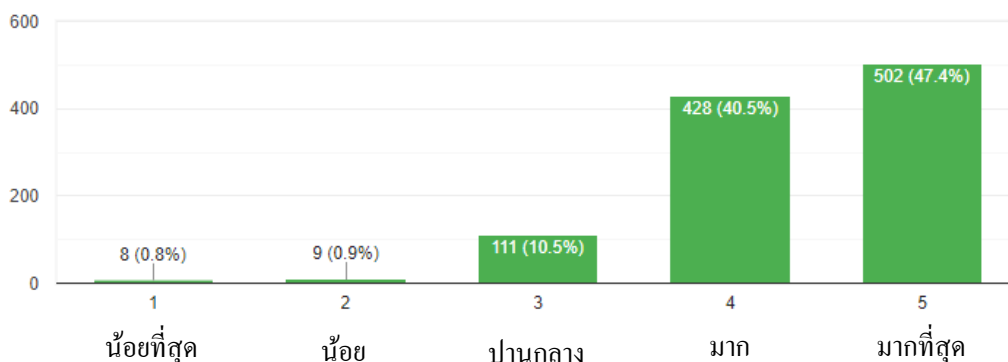

จากแผนภาพที่ 16 แสดงจำนวนและร้อยละความรู้สึกเห็นด้วยว่า โครงการแข่งขันกีฬาที่เพิ่มมูลค่าทางเศรษฐกิจและสังคมโดยไม่ส่งผลกระทบต่อสิ่งแวดล้อม (BCG) ควรถูกนำไปต่อ ยอดในการจัดการแข่งขันกีฬารายการอื่นๆ ต่อไป ของกลุ่มตัวอย่างทั้ง 8 กลุ่ม พบว่า กลุ่มตัวอย่างส่วนใหญ่เห็นด้วยมากที่สุด จำนวน 502 คน คิดเป็นร้อยละ 47.4

ตอนที่ 4 สรุปผลการแข่งขัน จากการประเมินการแข่งขันกีฬาเยาวชนแห่งชาติ ครั้งที่ 38 (พ.ศ.2566) ณ จังหวัดนครสวรรค์

4.1 สรุปผลการแข่งขัน,สถานะภาพของนักกีฬา และโครงการของนักกีฬาทีมชาติ

แผนภาพที่ 17 แสดงจำนวนนักกีฬาและผู้ฝึกสอนที่เข้าร่วมการแข่งขันกีฬาเยาวชนแห่งชาติครั้งที่ 38 (พ.ศ.2566) ณ จังหวัดนครสวรรค์

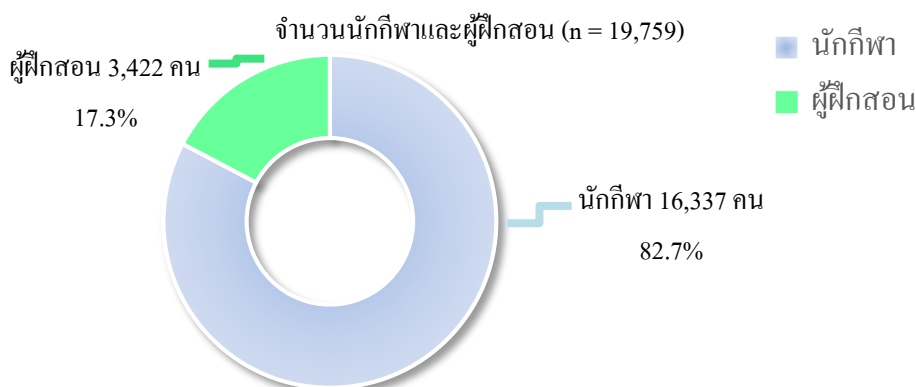

จากแผนภาพที่ 17 แสดงจำนวนนักกีฬาและผู้ฝึกสอนที่เข้าร่วมการแข่งขันกีฬาเยาวชนแห่งชาติครั้งที่ 38 ณ จังหวัดนครสวรรค์ พบว่า มีนักกีฬาเข้าร่วมการแข่งขัน จำนวน 16,337 คน คิดเป็นร้อยละ 82.7 เมื่อเทียบกับจำนวนผู้ฝึกสอน จำนวน 3,422 คน คิดเป็นร้อยละ 17.3

แผนภาพที่ 18 แสดงจำนวนนักกีฬาทั่วไปและนักกีฬาทีมชาติที่เข้าร่วมการแข่งขันกีฬาเยาวชนแห่งชาติครั้งที่ 38 ณ จังหวัดนครสวรรค์

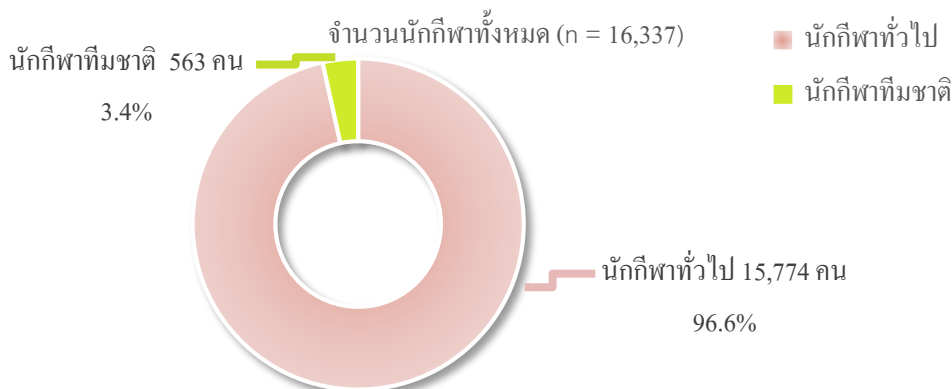

จากแผนภาพที่ 18 แสดงจำนวนนักกีฬาทั่วไปและนักกีฬาทีมชาติที่เข้าร่วมการแข่งขันกีฬาเยาวชนแห่งชาติ ครั้งที่ 38 ณ จังหวัดนครสวรรค์ พบว่า มีนักกีฬาทั่วไปเข้าร่วมการแข่งขัน จำนวน 15,774 คน คิดเป็นร้อยละ 96.6 และมีนักกีฬาเยาวชนทีมชาติเข้าร่วมการแข่งขัน จำนวน 563 คน คิดเป็นร้อยละ 3.4

แผนภาพที่ 19 แสดงจำนวนนักกีฬาทีมชาติปัจจุบันและนักกีฬาทีมชาติดาวรุ่งที่เข้าร่วมการแข่งขันกีฬาเยาวชนแห่งชาติครั้งที่ 38 ณ จังหวัดนครสวรรค์

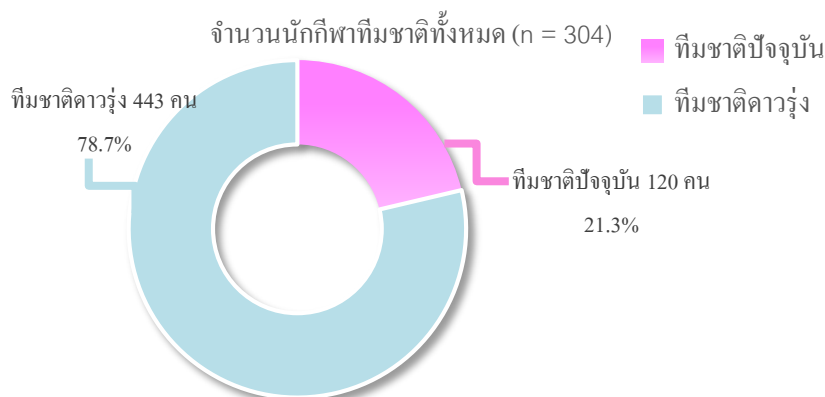

จากแผนภาพที่ 19 แสดงจำนวนนักกีฬาทีมชาติปัจจุบันและนักกีฬาทีมชาติดาวรุ่งที่เข้าร่วมการแข่งขันกีฬาเยาวชนแห่งชาติครั้งที่ 38 ณ จังหวัดนครสวรรค์ พบว่า มีนักกีฬาทีมชาติปัจจุบันเข้าร่วมการแข่งขัน จำนวน 120 คน คิดเป็นร้อยละ 21.3 และมีนักกีฬาทีมชาติดาวรุ่งเข้าร่วมการแข่งขัน จำนวน 443 คน คิดเป็นร้อยละ 78.7

แผนภาพที่ 20 แสดงผลการแข่งขันกีฬาเยาวชนแห่งชาติ ครั้งที่ 38 ณ จังหวัดนครสวรรค์ ในภาพรวม

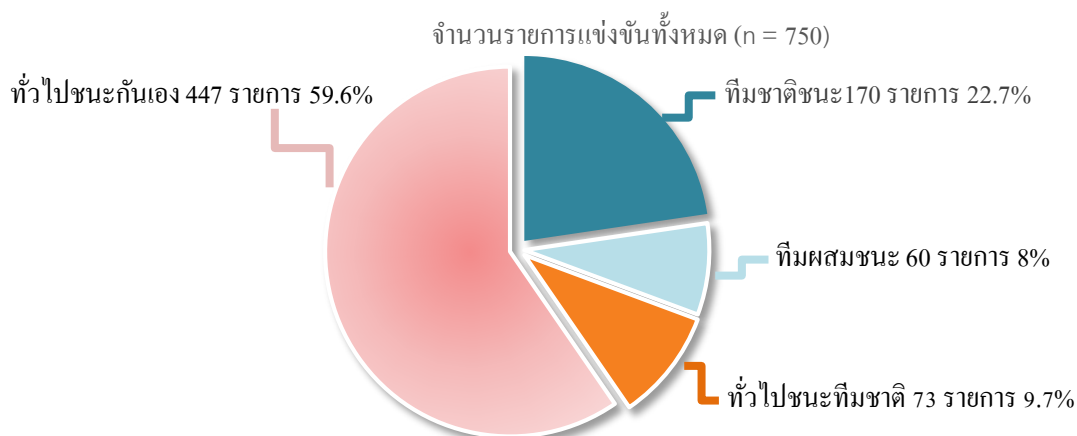

จากแผนภาพที่ 20 แสดงผลการแข่งขันกีฬาเยาวชนแห่งชาติ ครั้งที่ 38 ณ จังหวัดนครสวรรค์ ในภาพรวม พบว่า รายการแข่งขันที่นักกีฬาทั่วไปชนะกันเอง มากที่สุด จำนวน 447 รายการ คิดเป็นร้อยละ 59.6 รองลงมา คือ รายการแข่งขันที่นักกีฬาทีมชาติชนะ จำนวน 170 รายการ คิดเป็นร้อยละ 22.7 และมี 2 ประเภทรายการแข่งขันที่มีจำนวนที่ใกล้เคียงกัน คือรายการแข่งขันนักกีฬาทั่วไปชนะนักกีฬาทีมชาติ จำนวน 60 รายการ คิดเป็นร้อยละ 8 และรายการแข่งขันที่มีนักกีฬาทีมชาติผสมกับนักกีฬาทั่วไปชนะ จำนวน 73 รายการ คิดเป็นร้อยละ 9.7

แผนภาพที่ 21 แสดงนักกีฬาทีมชาติในโครงการต่างๆ ที่ชนะ ในกีฬาเยาวชนแห่งชาติ 38 ณ จังหวัดนครสวรรค์
จำนวนรายการที่มีนักกีฬาทีมชาติแข่งขันทั้งหมด (n = 304)

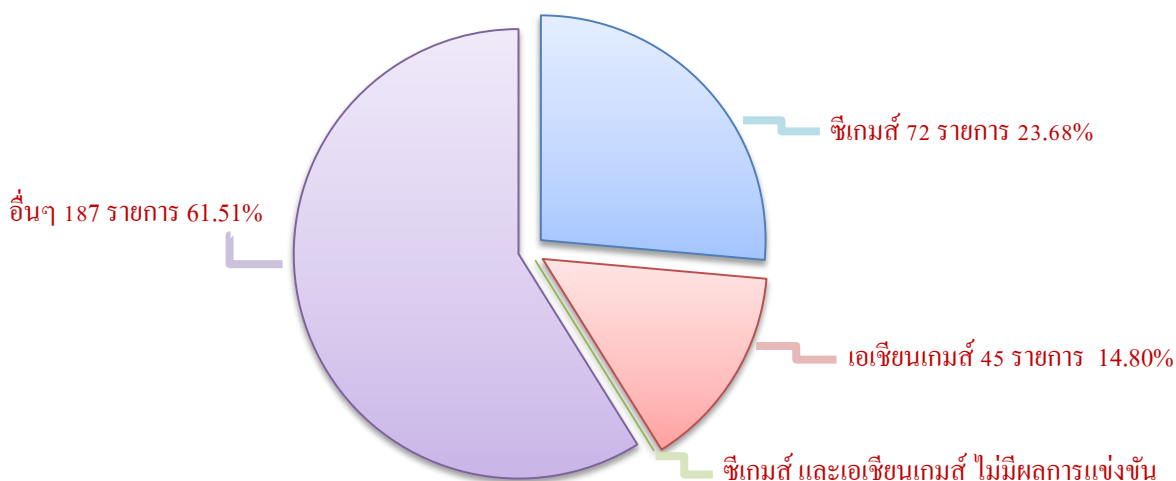

จากแผนภาพที่ 21 แสดงถึงนักกีฬาทีมชาติในโครงการต่างๆ ที่เข้าร่วมการแข่งขันกีฬาเยาวชนแห่งชาติ ครั้งที่ 38 ณ จังหวัดนครสวรรค์ พบว่า นักกีฬาจากโครงการอื่นๆ ชนะมากที่สุด อันดับ 1 จำนวน 187 รายการ คิดเป็นร้อยละ 61.51 อันดับ 2 เป็นนักกีฬาจากโครงการซีเกมส์ จำนวน 72 รายการ คิดเป็นร้อยละ 23.68 อันดับ 3 เป็นนักกีฬาจากโครงการเอเชียนเกมส์ 45 รายการ คิดเป็นร้อยละ 14.80 และส่วนนักกีฬาจากโครงการ ซีเกมส์ และเอเชียนเกมส์ ไม่มีผลการแข่งขัน

แผนภาพที่ 22 แสดงสถานภาพนักกีฬาทีมชาติที่ชนะ ในกีฬาเยาวชนแห่งชาติ ครั้งที่ 38 ณ จังหวัดนครสวรรค์

จำนวนรายการที่มีนักกีฬาทีมชาติแข่งขันทั้งหมด (n = 304)

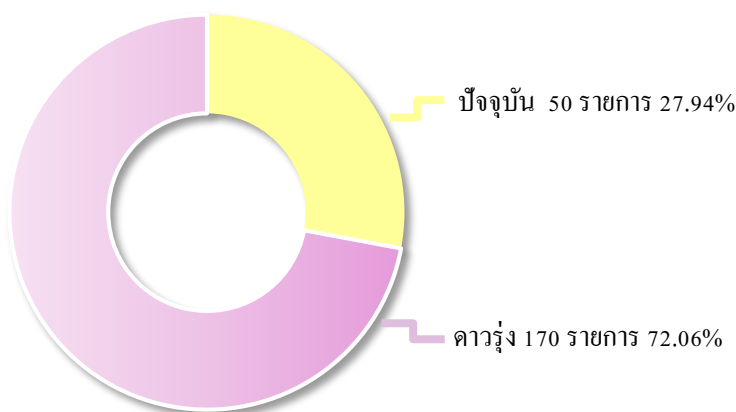

จากแผนภาพที่ 22 แสดงสถานภาพนักกีฬาทีมชาติที่ชนะ ในกีฬาเยาวชนแห่งชาติ ครั้งที่ 38 ณ จังหวัดนครสวรรค์ พบว่า มีรายการแข่งขันที่นักกีฬาทีมชาติดาวรุ่งชนะ จำนวน 170 รายการ คิดเป็นร้อยละ 72.06 และรายการแข่งขันที่นักกีฬาทีมชาติปัจจุบันชนะ จำนวน 50 รายการ คิดเป็นร้อยละ 27.94

4.2 สรุปผลการพัฒนาของนักกีฬาจากการแข่งขัน

แผนภาพที่ 23 แสดงผลข้อมูลของสถิติในการแข่งขันกีฬาเยาวชนแห่งชาติ ครั้งที่ 38 ณ จังหวัดนครสวรรค์

ผลการแข่งขันกีฬาที่เป็นประเภทสถิติ 139 รายการ

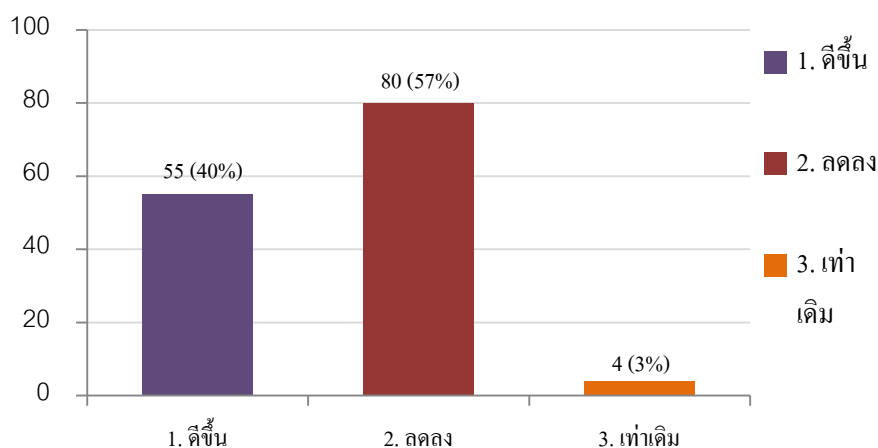

จากแผนภาพที่ 23 แสดงผลข้อมูลของสถิติในการแข่งขันกีฬาเยาวชนแห่งชาติ ครั้งที่ 38 ณ จังหวัดนครสวรรค์ พบว่า มีรายการแข่งขันที่เป็นกีฬาประเภทสถิติจำนวน 139 รายการ มีรายการที่นักกีฬาสามารถทำสถิติได้ดีขึ้นกว่าการแข่งขันครั้งที่แล้ว 55 รายการ คิดเป็นร้อยละ 40 มีรายการที่นักกีฬาสามารถทำสถิติได้ลดลงกว่าการแข่งขันครั้งที่แล้ว 80 รายการ คิดเป็นร้อยละ 57 และมีรายการที่นักกีฬาสามารถทำสถิติได้เท่ากับการแข่งขันครั้งที่แล้ว 4 รายการ คิดเป็นร้อยละ 3

แผนภาพที่ 24 แสดงผลข้อมูลของการทำลายสถิติในการแข่งขันกีฬาเยาวชนแห่งชาติ ครั้งที่ 38 ณ จังหวัดนครสวรรค์

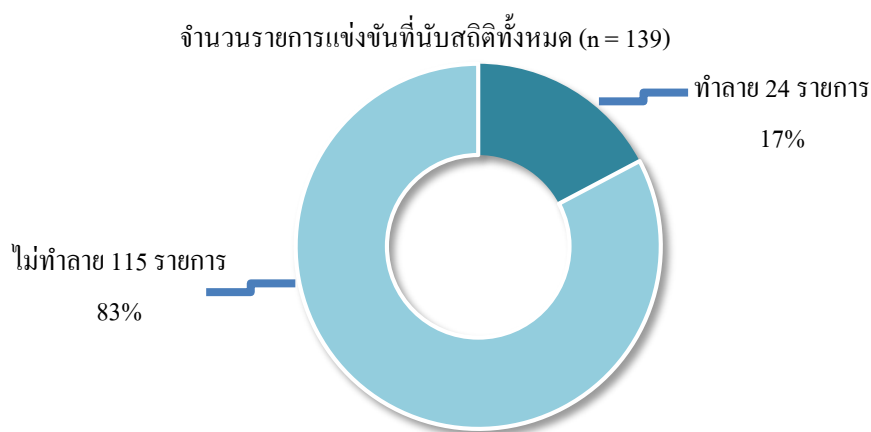

จากแผนภาพที่ 24 แสดงผลข้อมูลของการทำลายสถิติในการแข่งขันกีฬาเยาวชนแห่งชาติ ครั้งที่ 38 ณ จังหวัดนครสวรรค์ พบว่า มีรายการแข่งขันที่นับสถิติ จำนวน 139 รายการ มีรายการที่นักกีฬาไม่สามารถทำลายสถิติได้ 115 รายการ คิดเป็นร้อยละ 83 มีรายการที่นักกีฬาสามารถทำลายสถิติได้ 24 รายการ คิดเป็นร้อยละ 17

แผนภาพที่ 25 แสดงผลข้อมูลของการเป็นแชมป์ในการแข่งขันกีฬาเยาวชนแห่งชาติ ครั้งที่ 38 ณ จังหวัดนครสวรรค์

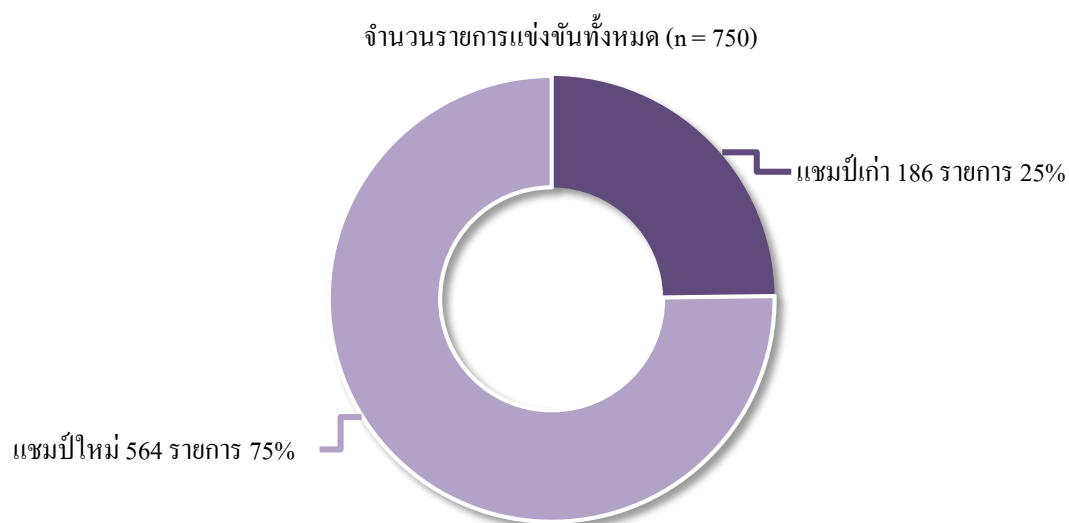

จากแผนภาพที่ 25 แสดงผลข้อมูลของการเป็นแชมป์ในการแข่งขันกีฬาเยาวชนแห่งชาติ ครั้งที่ 38 ณ จังหวัดนครสวรรค์ พบว่า มีรายการแข่งขันทั้งหมด 750 รายการ โดยรายการที่นักกีฬาที่เป็นคนเดิมหรือทีมเดิมสามารถรักษาแชมป์ไว้ได้มี 186 รายการ คิดเป็นร้อยละ 24 และรายการที่นักกีฬาเป็นแชมป์ใหม่มี 564 รายการ คิดเป็นร้อยละ 75

แผนภาพที่ 26 แสดงผลข้อมูลการได้เหรียญทองในระดับภาคจากการแข่งขันกีฬาเยาวชนแห่งชาติ ครั้งที่ 38 ณ จังหวัดนครสวรรค์

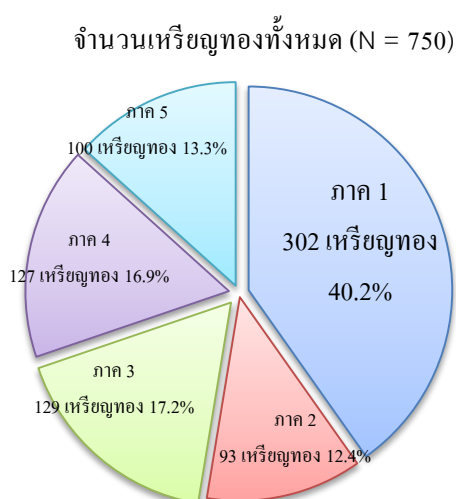

จากแผนภาพที่ 26 แสดงผลข้อมูลการได้เหรียญทองในระดับภาคจากการแข่งขันกีฬาเยาวชนแห่งชาติ ครั้งที่ 38 ณ จังหวัดนครสวรรค์ พบว่า มีจำนวนเหรียญทองทั้งหมด 750 เหรียญทอง โดยภาค 1 เป็นภาคที่ได้เหรียญทองมากที่สุด จำนวน 302 เหรียญ คิดเป็นร้อยละ 40.2 และภาค 2 เป็นภาคที่ได้เหรียญทองน้อยที่สุด จำนวน 93 เหรียญ คิดเป็นร้อยละ 12.4

ตอนที่ 5 สรุปผลการแข่งขัน จากการประเมินการแข่งขันกีฬาเยาวชนแห่งชาติ ครั้งที่ 38 นครสวรรค์เกมส์ โดยทำการเปรียบเทียบกับการแข่งขันกีฬาเยาวชนแห่งชาติ ครั้งที่ 37 พัทลุงเกมส์ ครั้งที่ 35 บุรีรัมย์เกมส์ และครั้งที่ 34 น่านเกมส์ (เนื่องจาก การแข่งขันกีฬาเยาวชนแห่งชาติ ครั้งที่ 36 ได้ถูกยกเลิกไปด้วยสถานการณ์การแพร่ระบาดของเชื้อไวรัสโคโรนา (โควิด-19) จึงไม่มีข้อมูลในการเปรียบเทียบ)

แผนภาพที่ 27 เปรียบเทียบจำนวนชนิดกีฬาที่มีการจัดการแข่งขันจากการประเมินการแข่งขันกีฬาเยาวชนแห่งชาติ ครั้งที่ 38 นครสวรรค์เกมส์ โดยทำการเปรียบเทียบกับการแข่งขันกีฬาเยาวชนแห่งชาติ ครั้งที่ 37 พัทลุงเกมส์ ครั้งที่ 35 บุรีรัมย์เกมส์ และครั้งที่ 34 น่านเกมส์

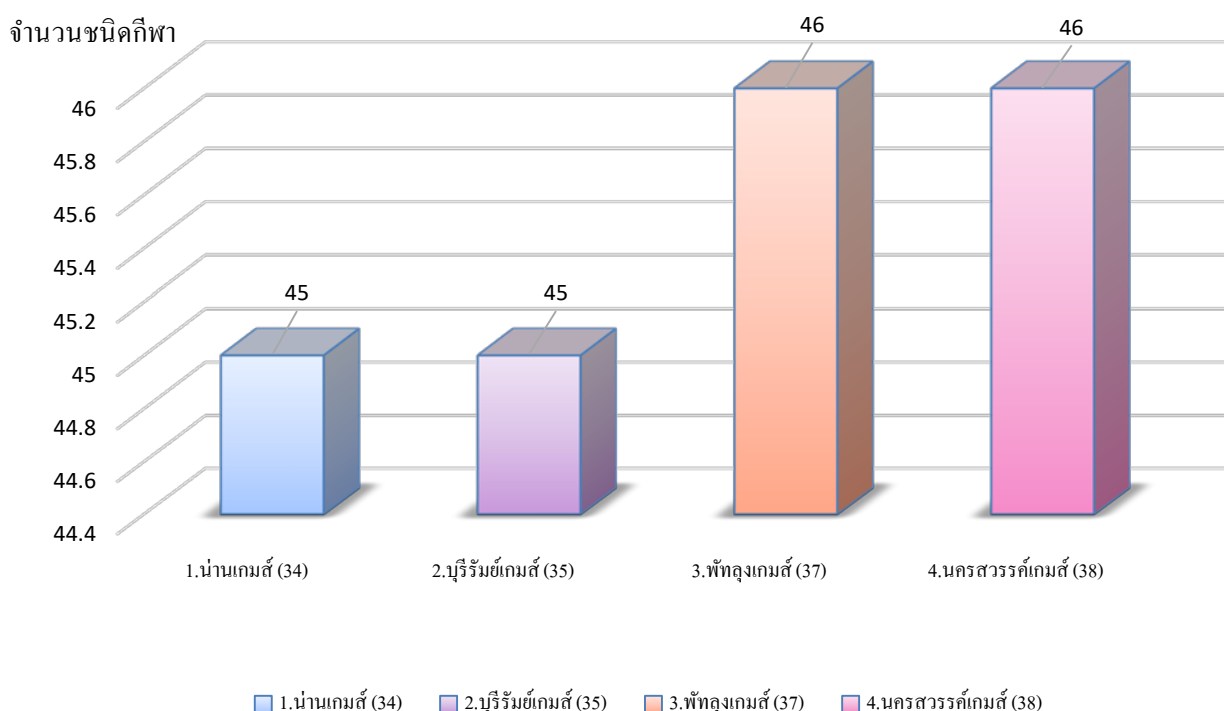

จากแผนภาพที่ 27 แสดงการ เปรียบเทียบจำนวนชนิดกีฬาที่มีการจัดการแข่งขัน จากการประเมินการแข่งขันกีฬาเยาวชนแห่งชาติ ครั้งที่ 38 นครสวรรค์เกมส์ โดยทำการเปรียบเทียบกับการแข่งขันกีฬาเยาวชนแห่งชาติ ครั้งที่ 37 พัทลุงเกมส์ ครั้งที่ 35 บุรีรัมย์เกมส์ และ ครั้งที่ 34 น่านเกมส์ พบว่า การแข่งขันกีฬาเยาวชนแห่งชาติครั้งที่ 38 นครสวรรค์เกมส์ มีการจัดชนิดกีฬาในการแข่งขันเท่ากับ การแข่งขันกีฬาเยาวชนแห่งชาติครั้งที่ 37 พัทลุงเกมส์ จำนวน 46 ชนิดกีฬา

แผนภาพที่ 28 เปรียบเทียบจำนวนนักกีฬา นักกีฬาทีมชาติ และผู้ฝึกสอนที่เข้าร่วมการแข่งขัน
จากการประเมินการแข่งขันกีฬาเยาวชนแห่งชาติ ครั้งที่ 38 นครสวรรค์เกมส์ โดยทำการเปรียบเทียบกับการแข่งขันกีฬาเยาวชนแห่งชาติ ครั้งที่ 37 พัทลุงเกมส์ ครั้งที่ 35 บุรีรัมย์เกมส์ และครั้งที่ 34 น่านเกมส์

จำนวนนักกีฬาทั่วไป นักกีฬาทีมชาติ และผู้ฝึกสอน

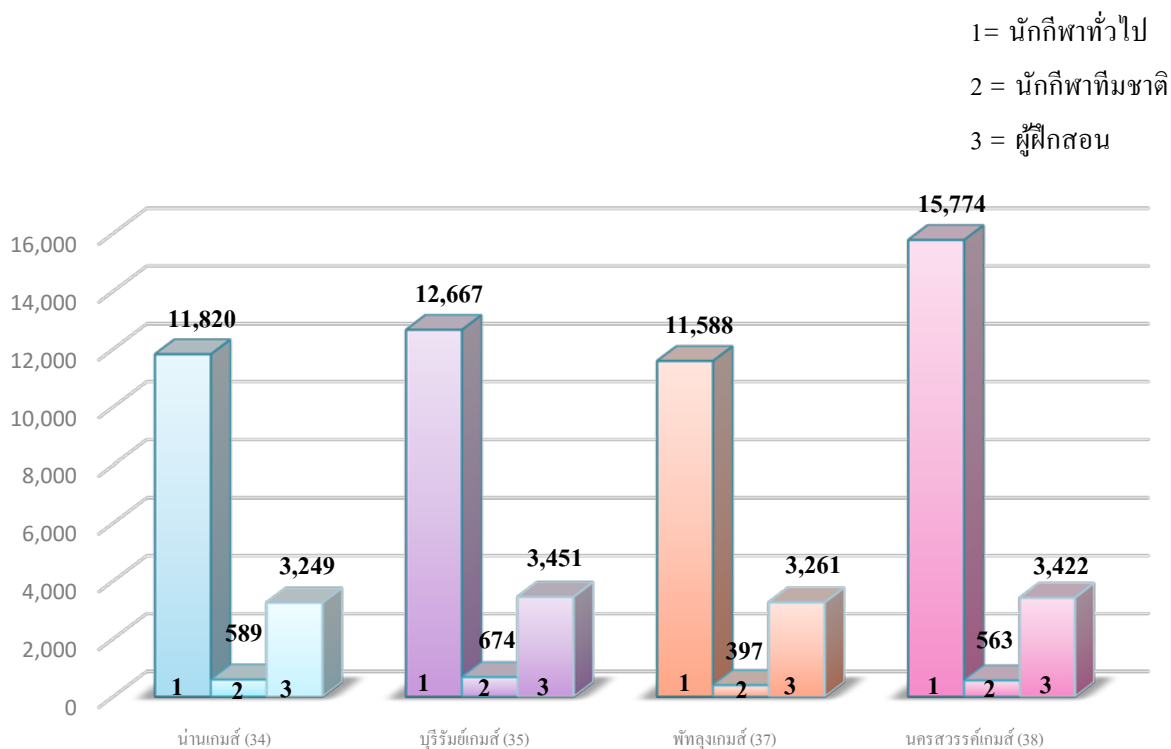

จากแผนภาพที่ 28 เปรียบเทียบจำนวนนักกีฬา นักกีฬาทีมชาติ และผู้ฝึกสอนที่เข้าร่วมการแข่งขัน จากการประเมินการแข่งขันกีฬาเยาวชนแห่งชาติ ครั้งที่ 38 นครสวรรค์เกมส์ โดยทำการเปรียบเทียบกับการแข่งขันกีฬาเยาวชนแห่งชาติ ครั้งที่ 37 พัทลุงเกมส์ ครั้งที่ 35 บุรีรัมย์เกมส์ และครั้งที่ 34 น่านเกมส์ พบว่า การแข่งขันที่มีนักกีฬาทั่วไป นักกีฬาทีมชาติ และผู้ฝึกสอนเข้าร่วมการแข่งขันมากที่สุด คือ ครั้งที่ 38 นครสวรรค์เกมส์ โดยมีนักกีฬาทั่วไป จำนวน 15,774 คน นักกีฬาทีมชาติ จำนวน 563 คน และผู้ฝึกสอนจำนวน 3,422 คน

แผนภาพที่ 29 เปรียบเทียบผลการแข่งขันในรายการที่มีนักกีฬาทีมชาติลงแข่งขัน จากการประเมินการแข่งขันกีฬาเยาวชนแห่งชาติ ครั้งที่ 38 นครสวรรค์เกมส์ โดยทำการเปรียบเทียบกับการแข่งขันกีฬาเยาวชนแห่งชาติ ครั้งที่ 37 พัทลุงเกมส์ ครั้งที่ 35 บุรีรัมย์เกมส์ และครั้งที่ 34 น่านเกมส์

ผลการแข่งขันในรายการที่มีนักกีฬาทีมชาติลงแข่งขัน

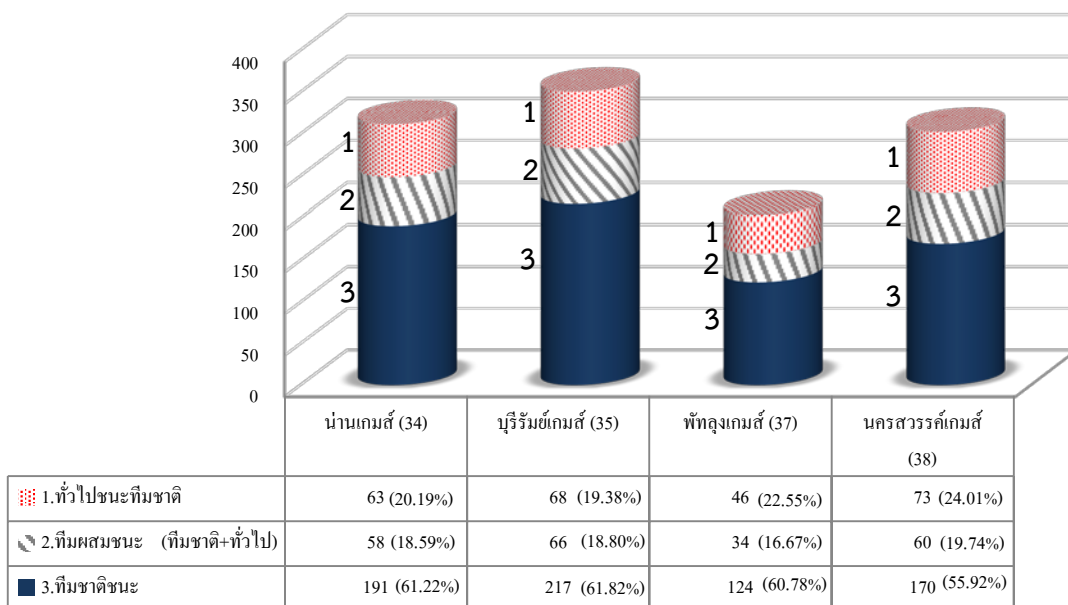

จากแผนภาพที่ 29 เปรียบเทียบผลการแข่งขันที่มีนักกีฬาทีมชาติลงแข่งขัน จากการประเมินการแข่งขันกีฬาเยาวชนแห่งชาติ ครั้งที่ 38 นครสวรรค์เกมส์ โดยทำการเปรียบเทียบกับการแข่งขันกีฬาเยาวชนแห่งชาติ ครั้งที่ 37 พัทลุงเกมส์ ครั้งที่ 35 บุรีรัมย์เกมส์ และครั้งที่ 34 น่านเกมส์ พบว่า การแข่งขันกีฬาเยาวชนแห่งชาติที่มีค่าเฉลี่ยนักกีฬาทีมชาติชนะมากที่สุดคือการแข่งขัน ครั้งที่ 35 บุรีรัมย์เกมส์ ร้อยละ 61.82 (217 รายการ) การแข่งขันกีฬาแห่งชาติที่มีค่าเฉลี่ยทีมผสมชนะ (ทีมชาติ+ทั่วไป) มากที่สุดคือ ครั้งที่ 38 นครสวรรค์เกมส์ ร้อยละ 19.74 (60 รายการ) และการแข่งขันกีฬาเยาวชนแห่งชาติที่มีค่าเฉลี่ยนักกีฬาทั่วไปเอาชนะนักกีฬาทีมชาติ มากที่สุดคือ ครั้งที่ 38 นครสวรรค์เกมส์ ร้อยละ 24.01 (73 รายการ)

แผนภาพที่ 30 เปรียบเทียบผลการแข่งขันกีฬาที่เป็นประเภทสถิติ จากการประเมิณการแข่งขันกีฬาเยาวชนแห่งชาติ ครั้งที่ 38 นครสวรรค์เกมส์ โดยทำการเปรียบเทียบกับการแข่งขันกีฬาเยาวชนแห่งชาติ ครั้งที่ 37 พัทลุงเกมส์ ครั้งที่ 35 บุรีรัมย์เกมส์ และครั้งที่ 34 น่านเกมส์

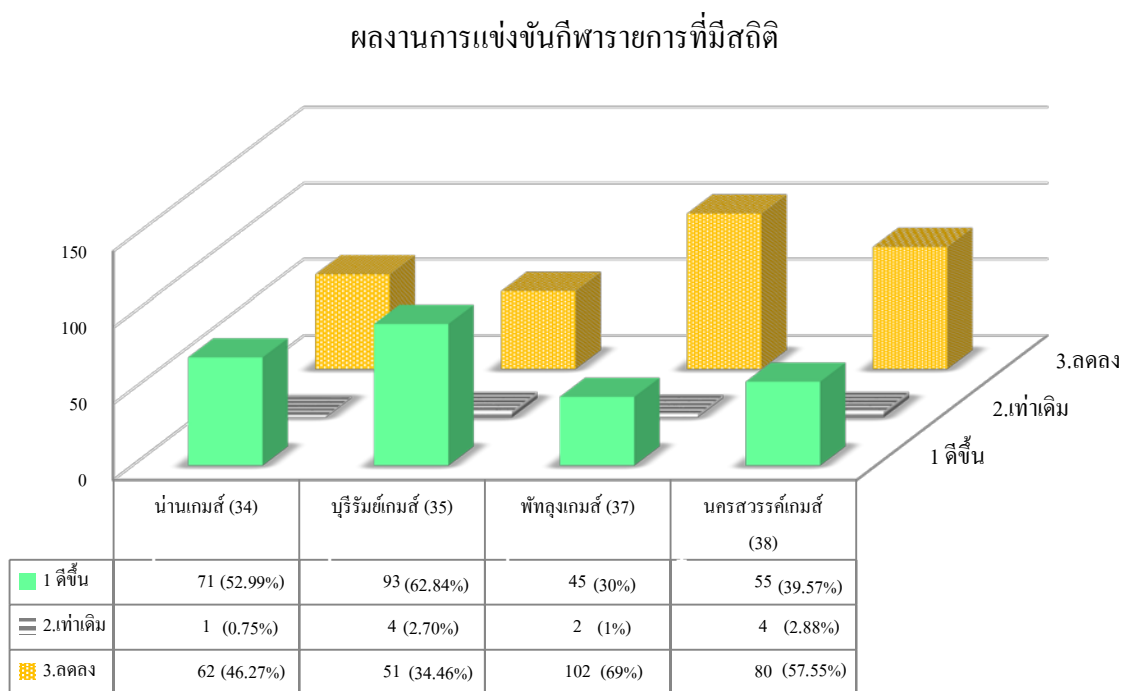

จากแผนภาพที่ 30 เปรียบเทียบผลการแข่งขันกีฬาที่เป็นประเภทสถิติจากการประเมิณการแข่งขันกีฬาเยาวชนแห่งชาติ ครั้งที่ 38 นครสวรรค์เกมส์ โดยทำการเปรียบเทียบกับการแข่งขันกีฬาเยาวชนแห่งชาติ ครั้งที่ 37 พัทลุงเกมส์ ครั้งที่ 35 บุรีรัมย์เกมส์ และครั้งที่ 34 น่านเกมส์ พบว่าการแข่งขันกีฬาเยาวชนแห่งชาติ ที่มีค่าเฉลี่ยผลการแข่งขันกีฬาประเภทสถิติดีขึ้นมากที่สุดคือ ครั้งที่ 35 บุรีรัมย์เกมส์ ร้อยละ 62.84 (93 รายการ) การแข่งขันกีฬาเยาวชนแห่งชาติที่มีค่าเฉลี่ยผลการแข่งขันกีฬาประเภทสถิติเท่าเดิมมากที่สุด คือ ครั้งที่ 38 นครสวรรค์เกมส์ ร้อยละ 2.88 (4 รายการ) และการแข่งขันกีฬาเยาวชนแห่งชาติ ที่มีค่าเฉลี่ยผลการแข่งขันกีฬาประเภทสถิติลดลงมากที่สุด คือ ครั้งที่ 37 พัทลุงเกมส์ ร้อยละ 69 (102 รายการ)

แผนภาพที่ 31 เปรียบเทียบข้อมูลของการทำลายสถิติกีฬาแห่งชาติ จากการประเดิมการแข่งขัน กีฬาเยาวชนแห่งชาติ ครั้งที่ 38 นครสวรรค์เกมส์ โดยทำการเปรียบเทียบกับการแข่งขัน กีฬาเยาวชนแห่งชาติ ครั้งที่ 37 พัทลุงเกมส์ ครั้งที่ 35 บุรีรัมย์เกมส์ และครั้งที่ 34 น่านเกมส์

การทำลายสถิติกีฬาแห่งชาติ

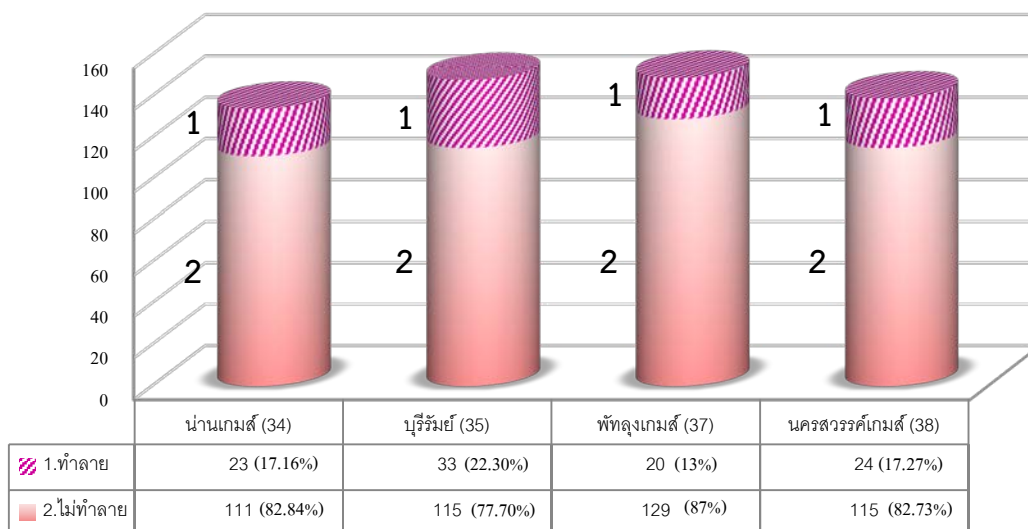

จากแผนภาพที่ 31 เปรียบเทียบข้อมูลของการทำลายสถิติกีฬาแห่งชาติ จากการประเดิมการแข่งขันกีฬากีฬาเยาวชนแห่งชาติ ครั้งที่ 38 นครสวรรค์เกมส์ โดยทำการเปรียบเทียบกับการแข่งขัน กีฬาเยาวชนแห่งชาติ ครั้งที่ 37 พัทลุงเกมส์ ครั้งที่ 35 บุรีรัมย์เกมส์ และครั้งที่ 34 น่านเกมส์ พบว่า การแข่งขันกีฬาแห่งชาติ ครั้งที่ 35 บุรีรัมย์เกมส์ มีค่าเฉลี่ยในการทำลายสถิติกีฬาแห่งชาติมากที่สุด ร้อยละ 22.30 (33 รายการ)

แผนภาพที่ 32 เปรียบเทียบผลข้อมูลของการเป็นแชมป์ จากการประเมิณการแข่งชันกีฬาเยาวชนแห่งชาติ ครั้งที่ 38 นครสวรรค์เกมส์ โดยทำการเปรียบเทียบกับการแข่งชันกีฬาเยาวชนแห่งชาติ ครั้งที่ 37 พัทลุงเกมส์ ครั้งที่ 35 บุรีรัมย์เกมส์ และครั้งที่ 34 น่านเกมส์

ข้อมูลการเป็นแชมป์ของนักกีฬา

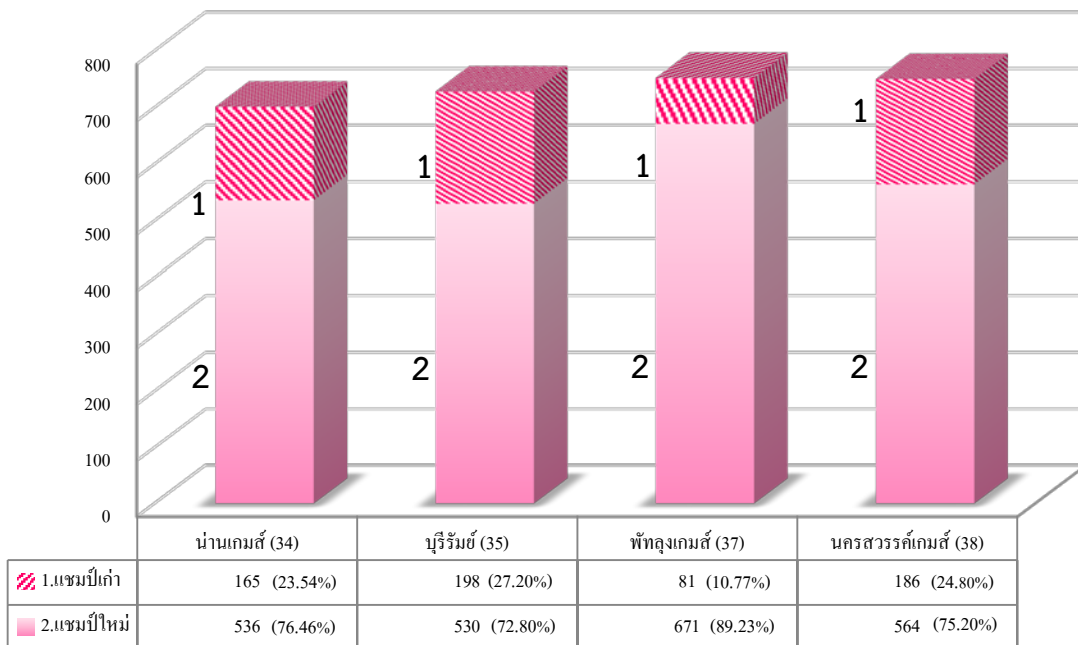

จากแผนภาพที่ 32 เปรียบเทียบผลข้อมูลของการเป็นแชมป์ จากการประเมิณการแข่งชันกีฬาเยาวชนแห่งชาติ ครั้งที่ 38 นครสวรรค์เกมส์ โดยทำการเปรียบเทียบกับการแข่งชันกีฬาเยาวชนแห่งชาติ ครั้งที่ 37 พัทลุงเกมส์ ครั้งที่ 35 บุรีรัมย์เกมส์ และครั้งที่ 34 น่านเกมส์ พบว่า การแข่งชันกีฬาเยาวชนแห่งชาติที่มีค่าเฉลี่ยผู้ชนะเป็นแชมป์เก่ามากที่สุดคือการแข่งชัน ครั้งที่ 35 บุรีรัมย์เกมส์ ร้อยละ 27.20 (198 รายการ) และค่าเฉลี่ยรายการแข่งชันที่นักกีฬาผู้ชนะเป็นแชมป์ใหม่มากที่สุดคือการแข่งชัน ครั้งที่ 37 พัทลุงเกมส์ ร้อยละ 89.23 (671 รายการ)

แผนภาพที่ 33 เปรียบเทียบข้อมูลการได้เหรียญทองในระดับภาค จากการประเมิณการแข่งขันกีฬาเยาวชนแห่งชาติ ครั้งที่ 38 นครสวรรค์เกมส์ โดยทำการเปรียบเทียบกับการแข่งขันกีฬาเยาวชนแห่งชาติ ครั้งที่ 37 พัทลุงเกมส์ ครั้งที่ 35 บุรีรัมย์เกมส์ และครั้งที่ 34 น่านเกมส์

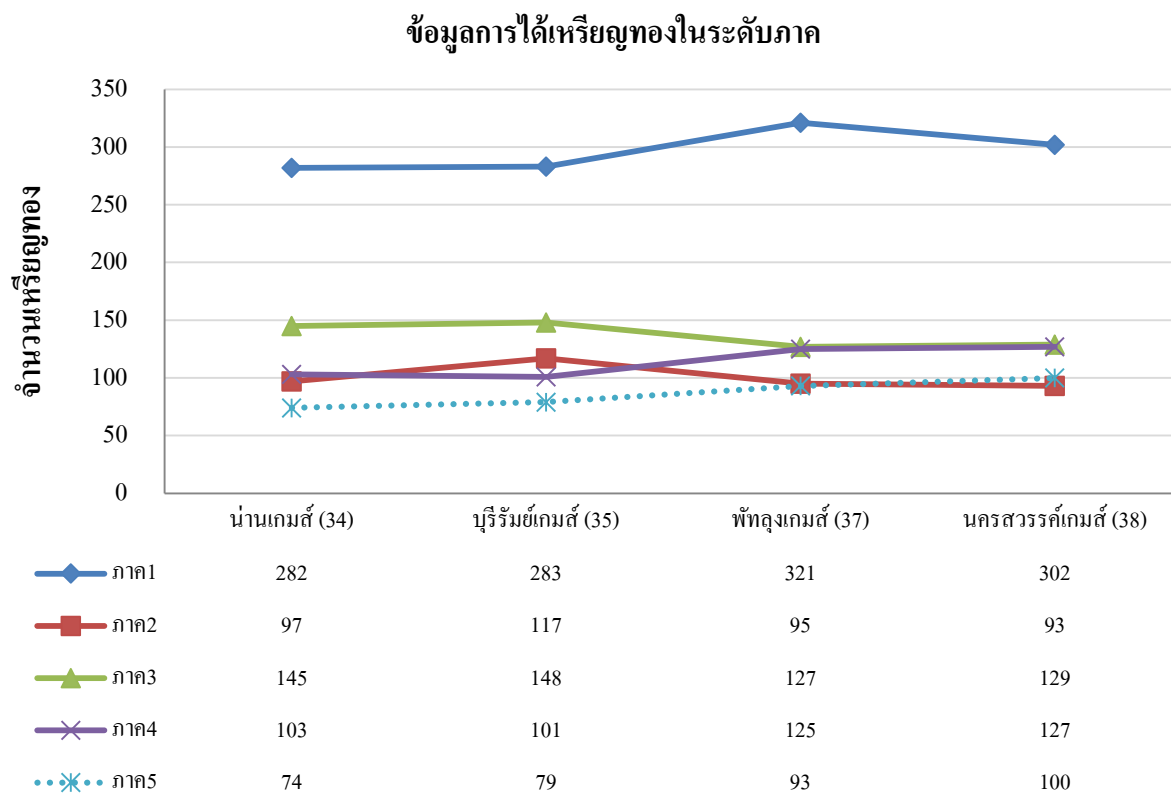

จากแผนภาพที่ 33 เปรียบเทียบข้อมูลการได้เหรียญทองในระดับภาค จากการประเมิณการแข่งขันกีฬาเยาวชนแห่งชาติ ครั้งที่ 38 นครสวรรค์เกมส์ โดยทำการเปรียบเทียบกับการแข่งขันกีฬาเยาวชนแห่งชาติ ครั้งที่ 37 พัทลุงเกมส์ ครั้งที่ 35 บุรีรัมย์เกมส์ และครั้งที่ 34 น่านเกมส์ พบว่า ภาค 1 เป็นภาคที่สามารถคว้าเหรียญทอง ได้มากที่สุดมาโดยตลอดทั้ง 4 เกมส์การแข่งขัน

แผนภาพที่ 34 เปรียบเทียบค่าเฉลี่ยภาคที่ได้เหรียญทองเป็นอันดับ 1 จากการประเมิณการแข่งขันกีฬายาวชนแห่งชาติ 38 นครสวรรค์เกมส์ โดยทำการเปรียบเทียบกับการแข่งขันกีฬายาวชนแห่งชาติ ครั้งที่ 37 พัทลุงเกมส์ ครั้งที่ 35 บุรีรัมย์เกมส์ และครั้งที่ 34 น่านเกมส์

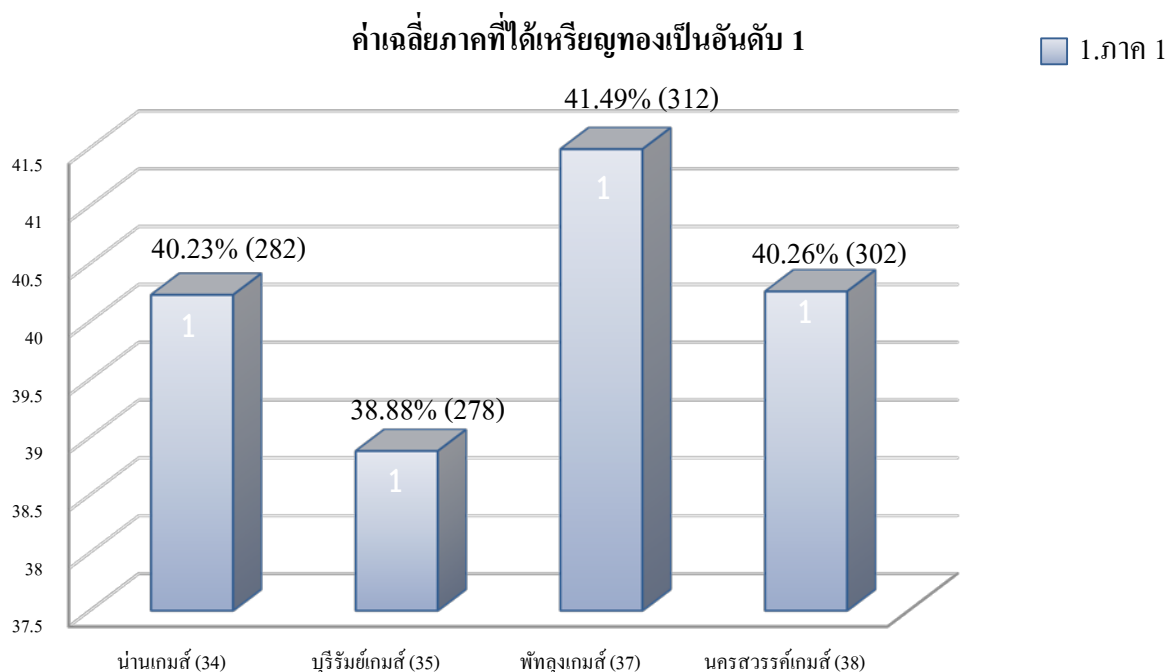

จากแผนภาพที่ 34 เปรียบเทียบค่าเฉลี่ยภาคที่ได้เหรียญทองเป็นอันดับ 1 จากการประเมิณการแข่งขันกีฬากีฬายาวชนแห่งชาติ 38 นครสวรรค์เกมส์ โดยทำการเปรียบเทียบกับการแข่งขันกีฬายาวชนแห่งชาติ ครั้งที่ 37 พัทลุงเกมส์ ครั้งที่ 35 บุรีรัมย์เกมส์ และครั้งที่ 34 น่านเกมส์ พบว่า ในการแข่งขันกีฬายาวชนแห่งชาติที่ผ่านมาทั้ง 4 ครั้ง ภาค 1 เป็นภาคที่ได้เหรียญทองมากที่สุด โดย ครั้งที่ 37 พัทลุงเกมส์ เป็นครั้งที่มีค่าเฉลี่ยที่ได้เหรียญทองเป็นอันดับ 1 สูงสุด ร้อยละ 41.49 (312 เหรียญทอง)

บทที่ 4

สรุปอภิปรายผล และข้อเสนอแนะ

การติดตามประเมินผล ปัญหาอุปสรรคในการจัดการแข่งขันกีฬาเยาวชนแห่งชาติ ครั้งที่ 38 “นครสวรรค์เกมส์” ณ จังหวัดนครสวรรค์ ดำเนินการโดยการเก็บรวบรวมข้อมูลกับนักกีฬา ผู้ฝึกสอน ผู้ตัดสินคณะกรรมการบริหาร/คณะกรรมการจัดการแข่งขัน ผู้แทนสมาคมกีฬาแห่งประเทศไทย ผู้อำนวยการ/ผู้แทนสำนักงาน กทท. จังหวัด ผู้แทนสมาคมกีฬาแห่งจังหวัด และประชาชนที่เข้าร่วมการแข่งขันฯ ระหว่างวันที่ 25 มีนาคม - 3 เมษายน พ.ศ. 2566 โดยทำการศึกษาข้อมูลเบื้องต้นเกี่ยวกับการจัดการแข่งขัน การศึกษาจากเอกสารทฤษฎีต่างๆ เกี่ยวกับการประเมินผลกำหนดวัตถุประสงค์ และขอบเขตในการประเมินผล พร้อมทั้งสร้างเครื่องมือ และหาผู้เชี่ยวชาญทางการประเมินผล ตรวจสอบแก้ไขเครื่องมือและนำไปใช้เก็บข้อมูล จากนั้นนำข้อมูลที่เก็บรวบรวมได้ทั้งหมดมาวิเคราะห์ผล พร้อมทั้งสรุปอภิปรายผล และข้อเสนอแนะ รวมถึงได้สรุปผลการแข่งขันจากการประเมินการแข่งขันกีฬาเยาวชนแห่งชาติ ครั้งที่ 38 “นครสวรรค์เกมส์” โดยทำการเปรียบเทียบกับการแข่งขันกีฬาเยาวชนแห่งชาติ ครั้งที่ 34 น่านเกมส์ ครั้งที่ 35 บุรีรัมย์เกมส์ และครั้งที่ 37 “พัทลุงเกมส์” (เนื่องจาก การแข่งขันกีฬาเยาวชนแห่งชาติ ครั้งที่ 36 ได้ยกเลิกไป ด้วยสถานการณ์การแพร่ระบาดของเชื้อไวรัสโคโรนา (โควิด-19) จึงไม่มีข้อมูลในการเปรียบเทียบ) ดังนี้

สรุปผล

ตอนที่ 1 สรุปข้อมูลความพึงพอใจ และปัญหา อุปสรรคที่เกิดขึ้นในการจัดการแข่งขันกีฬาเยาวชนแห่งชาติ ครั้งที่ 38 “นครสวรรค์เกมส์” ณ จังหวัดนครสวรรค์ ของกลุ่มตัวอย่างทั้ง 8 กลุ่ม

1.1 ข้อมูลความพึงพอใจในการจัดการแข่งขันกีฬาเยาวชนแห่งชาติ ครั้งที่ 38 “นครสวรรค์เกมส์” ในภาพรวมจากกลุ่มตัวอย่างทั้ง 8 กลุ่ม

กลุ่มตัวอย่างทั้ง 8 กลุ่ม ที่ตอบแบบสอบถาม จำนวน 1,058 คน ให้ความคิดเห็นเกี่ยวกับความพึงพอใจในการจัดการแข่งขันกีฬาเยาวชนแห่งชาติ ครั้งที่ 38 “นครสวรรค์เกมส์” ในภาพรวมทั้ง 5 ด้าน ดังนี้

1.1.1 ด้านสถานที่และอุปกรณ์แข่งขัน กลุ่มตัวอย่างส่วนใหญ่มีความรู้สึกในระดับ **พึงพอใจมาก** จำนวน 464 คน คิดเป็นร้อยละ 43.9

1.1.2 ด้านการจัดการแข่งขัน กลุ่มตัวอย่างส่วนใหญ่มีความรู้สึกในระดับ **พึงพอใจมาก** จำนวน 500 คน คิดเป็นร้อยละ 47.3

1.1.3 ด้านความพร้อมของเจ้าภาพ กลุ่มตัวอย่างส่วนใหญ่มีความรู้สึกในระดับ **พึงพอใจมาก** จำนวน 438 คน คิดเป็นร้อยละ 41.4

1.1.4 ด้านข้อมูลข่าวสาร การประชาสัมพันธ์ ของจังหวัดเจ้าภาพ กลุ่มตัวอย่างส่วนใหญ่ มีความรู้สึกในระดับ พึงพอใจมาก จำนวน 455 คน คิดเป็นร้อยละ 43

1.1.5 ด้านความพร้อมของสนามแข่งขันด้านการป้องกันโรค กลุ่มตัวอย่างส่วนใหญ่ มีความรู้สึกในระดับ พึงพอใจมาก จำนวน 455 คน คิดเป็นร้อยละ 43

1.2 ข้อมูลเกี่ยวกับความเหมาะสมของ จำนวนวัน/ช่วงเวลา/ชนิดกีฬา/ในการแข่งขัน กีฬาเยาวชนแห่งชาติ ครั้งที่ 38 “นครสวรรค์เกมส์”

กลุ่มตัวอย่างทั้ง 8 กลุ่ม ที่ตอบแบบสอบถาม จำนวน 1,058 คน ให้ความคิดเห็นเกี่ยวกับ ความเหมาะสมของ จำนวนวัน/ช่วงเวลา/ชนิดกีฬา/ในการแข่งขัน กีฬาเยาวชนแห่งชาติ ครั้งที่ 38 “นครสวรรค์เกมส์” ดังนี้

1.2.1 ความเหมาะสมของจำนวนวันที่ใช้ในการจัดการแข่งขันกีฬาเยาวชนแห่งชาติ ครั้งที่ 38 (พ.ศ.2566) “นครสวรรค์เกมส์”(เริ่มมีการแข่งขันประมาณ 13 วัน) กลุ่มตัวอย่างส่วนใหญ่ มีความ พึงพอใจมากที่สุด จำนวน 472 คน คิดเป็นร้อยละ 44.6

1.2.2 ความเหมาะสมของช่วงเวลาที่ใช้ในการจัดการแข่งขันกีฬาเยาวชนแห่งชาติ ครั้งที่ 38 (พ.ศ.2566) “นครสวรรค์เกมส์” (ช่วงเดือนมีนาคม - เมษายน) กลุ่มตัวอย่างส่วนใหญ่มีความ พึงพอใจมาก จำนวน 432 คน คิดเป็นร้อยละ 40.8

1.2.3 ความเหมาะสมของชนิดกีฬาที่ใช้ในการจัดการแข่งขันกีฬาเยาวชนแห่งชาติ ครั้งที่ 38 (พ.ศ.2566) “นครสวรรค์เกมส์” กลุ่มตัวอย่างส่วนใหญ่มีความรู้สึกในระดับ เหมาะสมมากที่สุด จำนวน 487 คน คิดเป็นร้อยละ 46

1.2.4 ในปัจจุบันการจัดการแข่งขันกีฬาเยาวชนแห่งชาติ มีกำหนดถูกจัดขึ้นในทุกๆ 1 ปี ท่านมีความรู้สึกว่าการกำหนดให้มีการจัดการแข่งขันในลักษณะนี้มีความเหมาะสมหรือไม่ กลุ่มตัวอย่างส่วนใหญ่มีความ พึงพอใจมากที่สุด จำนวน 549 คน คิดเป็นร้อยละ 51.9

1.2.5 ความพึงพอใจในภาพรวมของการจัดการแข่งขันกีฬาเยาวชนแห่งชาติ ครั้งที่ 38 (พ.ศ.2566) “นครสวรรค์เกมส์” กลุ่มตัวอย่างส่วนใหญ่มีความ พึงพอใจมากที่สุด จำนวน 466 คน คิดเป็นร้อยละ 44

1.3 ข้อมูลเกี่ยวกับความคิดเห็นในการแข่งขันกีฬาที่เพิ่มมูลค่าทางเศรษฐกิจและสังคมโดยไม่ส่งผลกระทบต่อสิ่งแวดล้อม (BCG) ในการแข่งขันกีฬาเยาวชนแห่งชาติ ครั้งที่ 38 (พ.ศ.2566) “นครสวรรค์เกมส์”กลุ่มตัวอย่างทั้ง 8 กลุ่ม ที่ตอบแบบสอบถาม จำนวน 1,058 คน ให้ความคิดเห็นเกี่ยวกับความคิดเห็นในการแข่งขันกีฬาที่เพิ่มมูลค่าทางเศรษฐกิจและสังคม โดยไม่ส่งผลกระทบต่อสิ่งแวดล้อม (BCG) ในการแข่งขันกีฬาเยาวชนแห่งชาติ ครั้งที่ 38 (พ.ศ. 2566) “นครสวรรค์เกมส์” ในภาพรวม ดังนี้

1.3.1 ความรู้สึกเห็นด้วยที่การแข่งขัน กีฬายาวชนแห่งชาติ ครั้งที่ 38 (พ.ศ.2566) “นครสวรรค์เกมส์” จะเป็นการแข่งขันกีฬาที่เพิ่มมูลค่าทางเศรษฐกิจและสังคมโดยไม่ส่งผลกระทบต่อสิ่งแวดล้อม (BCG) กลุ่มตัวอย่างส่วนใหญ่มีความรู้สึกในระดับ เห็นด้วยมากที่สุด จำนวน 453 คน คิดเป็นร้อยละ 42.8

1.3.2 ความรู้สึกเห็นด้วยหากมีการนำวัสดุที่เหลือใช้มาทำกรรไกรศิลปะใหม่เป็นของที่ใช้ในการจัดการแข่งขันกีฬายาวชนแห่งชาติ ครั้งที่ 38 (พ.ศ.2566) “นครสวรรค์เกมส์” กลุ่มตัวอย่างส่วนใหญ่มีความรู้สึกในระดับ เห็นด้วยมาก จำนวน 446 คน คิดเป็นร้อยละ 42.2

1.3.3 ความรู้สึกเห็นด้วยที่ภายในสถานที่จัดการแข่งขันมีมาตรการจัดการแยกการทิ้งขยะอย่างชัดเจน กลุ่มตัวอย่างส่วนใหญ่มีความรู้สึกในระดับ เห็นด้วยมาก จำนวน 445 คน คิดเป็นร้อยละ 42.1

1.3.4 ความรู้สึกเห็นด้วยที่ในการแข่งขัน กีฬายาวชนแห่งชาติ ครั้งที่ 38 (พ.ศ.2566) “นครสวรรค์เกมส์”เป็นการแข่งขันกีฬาที่เพิ่มมูลค่าทางเศรษฐกิจและสังคมโดยไม่ส่งผลกระทบต่อสิ่งแวดล้อม (BCG) เป็นการช่วยส่งเสริมให้ประชาชนหันมาสนใจในการรักษาสิ่งแวดล้อม กลุ่มตัวอย่างส่วนใหญ่ มีความรู้สึกในระดับ เห็นด้วยมาก จำนวน 452 คน คิดเป็นร้อยละ 42.7

1.3.5 ความรู้สึกเห็นด้วยว่า โครงการแข่งขันกีฬาที่เพิ่มมูลค่าทางเศรษฐกิจและสังคมโดยไม่ส่งผลกระทบต่อสิ่งแวดล้อม (BCG) ควรถูกนำไปต่อยอดในการจัดการแข่งขันกีฬารายการอื่นๆ ต่อไป กลุ่มตัวอย่างส่วนใหญ่มีความรู้สึกในระดับ เห็นด้วยมากที่สุด จำนวน 502 คน คิดเป็นร้อยละ 47.4

กลุ่มตัวอย่างทั้ง 8 กลุ่ม ที่ตอบแบบสอบถามในการเข้าร่วมในการแข่งขันกีฬายาวชนแห่งชาติ ครั้งที่ 38 (พ.ศ. 2566) จำนวน 1,058 คน ให้ความคิดเห็นเกี่ยวกับความประทับใจที่เกิดขึ้นในการจัดการแข่งขันกีฬายาวชนแห่งชาติ ครั้งที่ 38 ณ จังหวัดนครสวรรค์ ดังนี้

กลุ่มตัวอย่างที่เข้าร่วมการแข่งขัน จำนวน 1,058 คน มีความประทับใจที่เกิดขึ้นในการแข่งขันกีฬาแห่งชาติ ครั้งที่ 38 นี้ ได้แก่

1. ความเหมาะสมของจำนวนวันที่ใช้ในการจัดการแข่งขันกีฬายาวชนแห่งชาติ ครั้งที่ 38 (พ.ศ.2566)“นครสวรรค์เกมส์” (เริ่มมีการแข่งขันประมาณ 13 วัน)

2. ความประทับใจในเทคโนโลยีที่นำไปใช้ในการจัดการแข่งขัน ซึ่งประกอบด้วย แสง สี เสียง และการแสดงเข้าร่วมอยู่ในการจัดการแข่งขันกีฬาทำให้รู้สึกมีส่วนร่วมกับการแข่งขัน และรู้สึกสนุกสนาน เพิ่มขึ้น และยังเป็นการยกระดับการแข่งขันให้มีความเทียบเท่าการแข่งขันในระดับนานาชาติ

3. ความประทับใจในการต้อนรับ และความมีน้ำใจของผู้คนภายในจังหวัดนครสวรรค์ ที่คอยต้อนรับดูแล และอำนวยความสะดวกให้แก่ทีมนักกีฬาอย่างเต็มที่

กลุ่มตัวอย่างทั้ง 8 กลุ่ม ที่ตอบแบบสอบถามในการเข้าร่วมในการแข่งขันกีฬาเยาวชนแห่งชาติ ครั้งที่ 38 (พ.ศ. 2566) “นครสวรรค์เกมส์” จำนวน 1,058 คน ให้ความสำคัญเห็นเกี่ยวกับปัญหาอุปสรรคที่เกิดขึ้นในการจัดการแข่งขันกีฬาแห่งชาติ ครั้งที่ 38 ณ จังหวัดนครสวรรค์ ดังนี้

กลุ่มตัวอย่างที่เข้าร่วมการแข่งขัน จำนวน 1,058 คน มีปัญหา อุปสรรคในการจัดการแข่งขันกีฬา ครั้งนี้ ได้แก่

1. ปัญหาสนามแข่งขันกีฬาวอลเลย์บอลชายหาด จัดการแข่งขัน ณ โรงเรียนกีฬาเทศบาลนครสวรรค์ สนามแข่งขันอยู่บริเวณใกล้ภูเขา ด้านหน้าและด้านหลังมีตึกบังไม่มีลมผ่าน อากาศไม่ระบายทำให้ร้อนอบอ้าว สนามการแข่งขันควรเป็นสถานที่โล่ง

กีฬาเจ็ตสกี จัดการแข่งขัน ณ บึงบอระเพ็ด ไม่มีสมอบกยัคเต็นอำนวยความสะดวกและเต็นท์พักนักกีฬาเมื่อลมแรงทำให้เต็นท์ล้ม เกิดอันตรายขึ้นได้

2. ปัญหาอุปกรณ์ด้านเทคนิคภายในสนามแข่งขัน ในบางชนิดกีฬา อาทิเช่น กีฬาเซปักตะกร้อ จัดการแข่งขัน ณ โรงยิมส์เอนกประสงค์สี่แคว โรงเรียนกีฬาจังหวัดนครสวรรค์ สนามแข่งขันมี 4 สนาม เครื่องขยายเสียงมีไม่เพียงพอ

- กีฬาชกมวย จัดการแข่งขัน ณ ห้องประชุม โรงเรียนสวนกุหลาบ - พื้นสนามไม่เรียบ เป็นสาเหตุให้นักกีฬาเกิดการบาดเจ็บได้ง่าย การบาดเจ็บขณะแข่งขันพื้นสนามที่ใช้ในการแข่งขันไม่ได้ใช้ของสมาคมเนื่องจากเจ้าภาพใช้พื้นสนามของผู้ให้การสนับสนุน

3. ปัญหาบุคลากรจัดการแข่งขัน อาทิเช่น กีฬารักบี้ฟุตบอล จัดการแข่งขัน ณ สนามรักบี้ฟุตบอล บึงบอระเพ็ด กรรมการฝ่ายเทคนิคมีไม่เพียงพอต่อความต้องการ ควรเพิ่ม 2 – 3 คน เพื่อมาดูแลระบบ VAR

- กีฬาวายน้ำ จัดการแข่งขัน ณ สนามกีฬาจังหวัดนครสวรรค์ ผู้ตัดสินไม่เพียงพอ ทีมงานประมวลผลขาดความเชี่ยวชาญ สูจิบัตรออกล่าช้า ทำให้ไม่มีเวลาเตรียมตัว

ตอนที่ 2 สรุปผลการแข่งขัน จากการประเมินการแข่งขันกีฬาเยาวชนแห่งชาติ ครั้งที่ 38 ณ จังหวัดนครสวรรค์

- จำนวนนักกีฬาและผู้ฝึกสอนที่เข้าร่วมการแข่งขัน มีนักกีฬาเข้าร่วมการแข่งขัน จำนวน 16,337 คน คิดเป็นร้อยละ 82.69 เมื่อเทียบกับจำนวนผู้ฝึกสอน จำนวน 3,422 คน คิดเป็นร้อยละ 17.31
- จำนวนนักกีฬาทั่วไปและนักกีฬาทีมชาติที่เข้าร่วมการแข่งขัน มีนักกีฬาทั่วไป เข้าร่วมการแข่งขัน จำนวน 15,774 คน คิดเป็นร้อยละ 96.55 และมีนักกีฬาทีมชาติ เข้าร่วมการแข่งขัน จำนวน 563 คน คิดเป็นร้อยละ 3.45

- จำนวนนักกีฬาทีมชาติปัจจุบันและนักกีฬาทีมชาติดาวรุ่งที่เข้าร่วมการแข่งขัน มีนักกีฬาทีมชาติปัจจุบันเข้าร่วมการแข่งขัน จำนวน 120 คน คิดเป็นร้อยละ 21.31 และมีนักกีฬาทีมชาติดาวรุ่งเข้าร่วมการแข่งขัน จำนวน 443 คน คิดเป็นร้อยละ 78.69
- ผลการแข่งขันในภาพรวม มีการแข่งขันทั้งหมด 750 รายการ โดยมีรายการแข่งขันที่มีนักกีฬาทั่วไปชนะกันเองมากที่สุดจำนวน 447 รายการ คิดเป็นร้อยละ 59.60 รองลงมาคือนักกีฬาทีมชาติชนะ จำนวน 170 รายการ คิดเป็นร้อยละ 22.67 และมี 2 ประเภทรายการแข่งขันที่มีจำนวนที่ใกล้เคียงกัน คือรายการแข่งขันที่นักกีฬาทั่วไปชนะนักกีฬาทีมชาติ จำนวน 73 รายการ คิดเป็นร้อยละ 9.73 กับรายการที่นักกีฬาทีมชาติผสมนักกีฬาทั่วไปชนะ จำนวน 60 รายการ คิดเป็นร้อยละ 8.00
- นักกีฬาทีมชาติในโครงการต่างๆที่ชนะ มีนักกีฬาจากโครงการอื่นๆ ชนะมากที่สุด อันดับ 1 จำนวน 187 รายการ คิดเป็นร้อยละ 61.51 อันดับ 2 เป็นนักกีฬาจากโครงการซีเกมส์ จำนวน 72 รายการ คิดเป็นร้อยละ 23.68 อันดับ 3 เป็นนักกีฬาจากโครงการเอเชียนเกมส์ 45 รายการ คิดเป็นร้อยละ 14.80 และ ส่วนนักกีฬาจากโครงการ ซีเกมส์ และเอเชียนเกมส์ ไม่มีผลงานการแข่งขัน
- ผลข้อมูลของการพัฒนาด้านสถิติในการแข่งขัน มีรายการแข่งขันที่เป็นกีฬาประเภทสถิติจำนวน 139 รายการ มีรายการที่นักกีฬาสามารถทำสถิติได้ดีขึ้นกว่าการแข่งขันครั้งที่แล้ว 55 รายการ คิดเป็นร้อยละ 39.57 มีรายการที่นักกีฬาทำสถิติลดลงกว่าการแข่งขันครั้งที่แล้ว 80 รายการ คิดเป็นร้อยละ 57.55 และมีรายการที่นักกีฬาทำสถิติได้เท่ากับการแข่งขันครั้งที่แล้ว 4 รายการ คิดเป็นร้อยละ 2.88
- ผลข้อมูลของการทำลายสถิติในการแข่งขัน มีรายการแข่งขัน ที่นับสถิติ จำนวน 139 รายการ มีรายการที่นักกีฬาไม่สามารถทำลายสถิติได้ 115 รายการ คิดเป็นร้อยละ 83 มีรายการที่นักกีฬาสามารถทำลายสถิติ จำนวน 24 รายการ คิดเป็นร้อยละ 17
- ผลข้อมูลของการเป็นแชมป์ในการแข่งขัน มีรายการแข่งขัน ทั้งหมด 750 รายการ โดยรายการที่นักกีฬาเป็นคนเดิมหรือทีมเดิมสามารถรักษาแชมป์ไว้ได้มี 186 รายการคิดเป็นร้อยละ 24.80 และรายการที่นักกีฬาเป็นแชมป์ใหม่มี 564 รายการคิดเป็นร้อยละ 75.20
- ผลข้อมูลการได้เหรียญทองในระดับภาคจากการแข่งขัน มีจำนวนเหรียญทองทั้งหมด 750 เหรียญ โดยภาค 1 เป็นภาคที่ได้เหรียญทองมากที่สุด จำนวน 302 เหรียญ คิดเป็นร้อยละ 40.21 และภาค 2 เป็นภาคที่ได้เหรียญทอง ให้น้อยที่สุด จำนวน 93 เหรียญ คิดเป็นร้อยละ 12.40

ตอนที่ 3 สรุปผลการแข่งขัน จากการประเมินการแข่งขันกีฬาเยาวชนแห่งชาติ ครั้งที่ 38 นครสวรรค์เกมส์ โดยทำการเปรียบเทียบกับการแข่งขันกีฬาเยาวชนแห่งชาติ ครั้งที่ 37 พัทลุงเกมส์ ครั้งที่ 35 บุรีรัมย์เกมส์ และครั้งที่ 34 น่านเกมส์ (เนื่องจาก การแข่งขันกีฬาเยาวชนแห่งชาติ ครั้งที่ 36 ได้ถูกยกเลิกไปด้วยสถานการณ์การแพร่ระบาดของเชื้อไวรัสโคโรนา (โควิด-19) จึงไม่มีข้อมูลในการเปรียบเทียบ)

- จำนวนชนิดกีฬาที่มีการจัดการแข่งขัน พบว่า การแข่งขันกีฬาเยาวชนแห่งชาติ ครั้งที่ 38 นครสวรรค์เกมส์ มีการจัดชนิดกีฬาในการแข่งขันเท่ากับ การแข่งขันกีฬาเยาวชนแห่งชาติครั้งที่ 37 พัทลุงเกมส์ จำนวน 46 ชนิดกีฬา
- จำนวนนักกีฬา นักกีฬาทีมชาติ และผู้ฝึกสอนที่เข้าร่วมการแข่งขัน การแข่งขันกีฬาเยาวชนแห่งชาติที่มีนักกีฬาทั่วไป นักกีฬาทีมชาติ และผู้ฝึกสอนเข้าร่วมการแข่งขันมากที่สุด คือครั้งที่ 38 นครสวรรค์เกมส์ นักกีฬาทั่วไป จำนวน 15,774 คน นักกีฬาทีมชาติ จำนวน 563 และผู้ฝึกสอนจำนวน 3,422 คน
- ผลการแข่งขันที่มีนักกีฬาทีมชาติลงแข่งขัน การแข่งขันกีฬาเยาวชนแห่งชาติที่มีค่าเฉลี่ยนักกีฬาทีมชาติชนะเลิศมากที่สุดคือการแข่งขัน ครั้งที่ 35 บุรีรัมย์เกมส์ ร้อยละ 61.82 (217 รายการ) การแข่งขันกีฬาเยาวชนแห่งชาติที่มีค่าเฉลี่ยทีมผสมชนะเลิศ (ทีมชาติ+ทั่วไป) มากที่สุดคือ ครั้งที่ 35 บุรีรัมย์เกมส์ ร้อยละ 18.80 (66 รายการ) และการแข่งขันกีฬาเยาวชนแห่งชาติที่มีค่าเฉลี่ยนักกีฬาทั่วไปเอาชนะนักกีฬาทีมชาติมากที่สุดคือ ครั้งที่ 35 บุรีรัมย์เกมส์ ร้อยละ 19.38 (68 รายการ)
- ผลข้อมูลของสถิติในการแข่งขัน การแข่งขันกีฬาแห่งชาติที่มีค่าเฉลี่ยผลการแข่งขันกีฬาประเภทสถิติดีขึ้นมากที่สุดคือ ครั้งที่ 35 บุรีรัมย์เกมส์ ร้อยละ 62.84 (93 รายการ) การแข่งขันกีฬาเยาวชนแห่งชาติที่มีค่าเฉลี่ยผลการแข่งขันกีฬาประเภทสถิติเท่าเดิมมากที่สุด คือ ครั้งที่ 38 นครสวรรค์เกมส์ ร้อยละ 2.88 (4 รายการ) และการแข่งขันกีฬาเยาวชนแห่งชาติ ที่มีค่าเฉลี่ยผลการแข่งขันกีฬาประเภทสถิติลดลงมากที่สุด คือ ครั้งที่ 37 พัทลุงเกมส์ ร้อยละ 69 (102 รายการ)
- ผลข้อมูลของการทำลายสถิติ การแข่งขันกีฬาแห่งชาติ ครั้งที่ 35 บุรีรัมย์เกมส์ มีค่าเฉลี่ยในการทำลายสถิติกีฬาแห่งชาติมากที่สุด ร้อยละ 22.30 (33 รายการ)
- ผลข้อมูลของการเป็นแชมป์ในการแข่งขัน การแข่งขันกีฬาเยาวชนแห่งชาติที่มีค่าเฉลี่ยผู้ชนะเลิศเป็นแชมป์เก่ามากที่สุดคือการแข่งขัน ครั้งที่ 35 บุรีรัมย์เกมส์ ร้อยละ 27.20 (198 รายการ) และค่าเฉลี่ยรายการแข่งขันที่นักกีฬาผู้ชนะเลิศเป็นแชมป์ใหม่มากที่สุดคือการแข่งขัน ครั้งที่ 37 พัทลุงเกมส์ ร้อยละ 89.23 (671รายการ)

- ผลข้อมูลการได้เหรียญทองในระดับภาค ภาค 1 เป็นภาคที่สามารถคว้าเหรียญทองได้มากที่สุดมาโดยตลอดทั้ง 4 เกมส์การแข่งขัน
- ผลค่าเฉลี่ยภาคที่ได้เหรียญทองเป็นอันดับ 1 ในการแข่งขันกีฬาเยาวชนแห่งชาติที่ผ่านมามีทั้ง 4 ครั้ง พบว่า ในการแข่งขัน กีฬาเยาวชนแห่งชาติที่ผ่านมามีทั้ง 4 ครั้ง ภาค 1 เป็นภาคที่ได้เหรียญทองมากที่สุด โดย ครั้งที่ 37 พัทลุงเกมส์ เป็นครั้งที่มียุทธศาสตร์ที่ได้เหรียญทองเป็นอันดับ 1 สูงสุด ร้อยละ 41.49 (302 เหรียญทอง)

ตอนที่ 5 ข้อเสนอแนะในการจัดการแข่งขันกีฬาเยาวชนแห่งชาติ

กลุ่มตัวอย่างทั้ง 8 กลุ่ม ได้ให้ข้อเสนอแนะในการจัดการแข่งขันกีฬาแห่งชาติ ดังนี้

- ควรเตรียมความพร้อมด้านสนามแข่งขันให้มีความเหมาะสม ความปลอดภัยในแต่ละชนิดกีฬา
- ควรเตรียมอุปกรณ์ให้เพียงพอ และมีมาตรฐาน ในการดำเนินการจัดการแข่งขัน
- ควรปรับโปรแกรมการแข่งขัน และจำนวนวันในการแข่งขัน ให้เหมาะสมกับแต่ละชนิดกีฬา
- ควรจัดที่พักให้มีความเหมาะสม และอยู่ใกล้กับสนามแข่งขัน เพื่อความสะดวกในการเดินทาง
- ควรจัดเตรียมบุคลากร กรรมการ ผู้เชี่ยวชาญในแต่ละชนิดกีฬาให้เพียงพอในการจัดการแข่งขัน

อภิปรายผล

ผลที่ได้จากการติดตามประเมินผลเกี่ยวกับปัญหาและอุปสรรคในการจัดการแข่งขันกีฬาเยาวชนแห่งชาติ ครั้งนี้พบว่า จังหวัดเจ้าภาพเป็นจังหวัดที่มีขนาดเล็ก แต่สามารถบริหารจัดการการแข่งขันได้เป็นอย่างดี จึงทำให้การจัดการแข่งขันกีฬาเยาวชนแห่งชาติ ครั้งที่ 38 “นครสวรรค์เกมส์” ณ จังหวัดนครสวรรค์ นักกีฬา ผู้ฝึกสอน และผู้ที่เข้าร่วมการแข่งขันมีความพึงพอใจในระดับมากจนถึงมากที่สุด โดยมีการเก็บรวบรวมข้อมูลเกี่ยวกับความพึงพอใจ และปัญหา อุปสรรคที่เกิดขึ้นในการจัดการแข่งขันกีฬาเยาวชนแห่งชาติ ครั้งที่ 38 ณ จังหวัดนครสวรรค์ จากกลุ่มตัวอย่าง ทั้ง 8 กลุ่ม จาก 46 ชนิดกีฬา ที่เข้าร่วมการแข่งขันกีฬาและนำมาสรุปผลพร้อมทั้งได้ทำการสรุปผลการแข่งขัน และทำการเปรียบเทียบกับการแข่งขันกีฬาเยาวชนแห่งชาติ ครั้งที่ 34 น่านเกมส์ ครั้งที่ 35 บุรีรัมย์เกมส์ และครั้งที่ 37 พัทลุงเกมส์ ได้ดังนี้

ด้านองค์ประกอบของสถานที่และอุปกรณ์แข่งขัน

กลุ่มตัวอย่างส่วนใหญ่มีความพึงพอใจในด้านสถานที่และอุปกรณ์การแข่งขัน อยู่ในระดับ พึงพอใจมาก อันเนื่องมาจากเรื่องสถานที่ในการจัดการแข่งขันมีความเหมาะสม ในเรื่องอุปกรณ์การแข่งขัน มีความเหมาะสมอยู่ในระดับที่ดี มีเพียงไม่กี่ชนิดกีฬาที่ควรปรับปรุงแก้ไขสถานที่และอุปกรณ์การแข่งขันเพื่อยกระดับการจัดการแข่งขันให้มีมาตรฐานมากยิ่งขึ้น

ด้านการจัดการแข่งขัน

กลุ่มตัวอย่างส่วนใหญ่มีความพึงพอใจในด้านการจัดการแข่งขัน อยู่ในระดับ พึงพอใจมาก โดยส่วนใหญ่มีความรู้สึกกว่าช่วงวันเวลาที่ใช้ทำการแข่งขัน และโปรแกรมการแข่งขันมีความเหมาะสมเป็นอย่างมาก โดยเฉพาะในเรื่องการรายงานผลการแข่งขันที่มีความรวดเร็ว ทางกลุ่มตัวอย่างรู้สึกชอบคุณในความตั้งใจของเจ้าภาพ รวมทั้งเรื่องความปลอดภัยก็ได้รับความร่วมมือจากหน่วยงานต่างๆภายในจังหวัดเป็นอย่างดี

ในการจัดแข่งขันแต่ละชนิดกีฬาอาจมีปัญหาคิดขึ้นมาบ้าง เช่น จำนวนวันแข่งขัน และโปรแกรมการแข่งขันอัดแน่นเกินไปในแต่ละวัน ดังนั้น ควรจัดจำนวนวันแข่งขัน และโปรแกรมการแข่งขันให้เหมาะสมกับแต่ละชนิดกีฬา ในกีฬาเยาวชนแห่งชาติครั้งต่อไป

ด้านความพร้อมของเจ้าภาพ

กลุ่มตัวอย่างส่วนใหญ่มีความพึงพอใจในด้านความพร้อมของเจ้าภาพ อยู่ในระดับ พึงพอใจมาก โดยมีความคิดเห็นว่า จังหวัดเจ้าภาพมีการจัดการต้อนรับ ดูแลคณะนักกีฬา ผู้ฝึกสอน รวมถึงทุกภาคส่วนที่เดินทางเข้ามาร่วมการแข่งขันได้อย่างดี ทางจังหวัดเจ้าภาพได้มีการจัดรถรับส่งนักกีฬาและผู้ฝึกสอนไปยังสนามกีฬาต่างๆ ที่อยู่ในตัวอำเภอเมือง และอำเภอโดยรอบ โดยคณะนักกีฬาและผู้ฝึกสอนสามารถติดต่อขอใช้รถได้โดยไม่มีค่าใช้จ่ายใดๆทั้งสิ้น เรื่องของการให้บริการทางการแพทย์มีการบริหารจัดการที่ดี ซึ่งในกรณีเกิดเหตุฉุกเฉินสามารถส่งต่อผู้ป่วยหรือผู้ป่วยเข้าสู่โรงพยาบาลในเมืองได้ทันที ซึ่งสร้างความเชื่อมั่นให้แก่คณะนักกีฬาและผู้ฝึกสอน รวมถึงทุกภาคส่วนที่เดินทางเข้ามาร่วมการแข่งขันได้เป็นอย่างมาก

เรื่องของปัญหาที่เกิดขึ้นในด้านความพร้อมของเจ้าภาพจะเป็นเรื่องเกี่ยวกับระยะทางของที่พักนักกีฬาในบางชนิดกีฬา กับสนามแข่งขันที่อยู่ไกลกันเป็นอย่างมาก (ใช้เวลาเดินทางนาน) ซึ่งทางจังหวัดเจ้าภาพในครั้งต่อไป ควรจะนำปัญหาเหล่านี้ไปพิจารณาแก้ไข และพัฒนาให้มีประสิทธิภาพมากยิ่งขึ้นต่อไป

ด้านข้อมูลข่าวสาร การประชาสัมพันธ์ ของจังหวัดเจ้าภาพ

กลุ่มตัวอย่างส่วนใหญ่มีความพึงพอใจในด้านข้อมูลข่าวสาร การประชาสัมพันธ์ ของจังหวัดเจ้าภาพ อยู่ในระดับ พึงพอใจมาก มีความคิดเห็นว่า จังหวัดเจ้าภาพมีการใส่ใจในเรื่องการประชาสัมพันธ์ มีการคิดป้ายประชาสัมพันธ์การแข่งขันทั่วทั้งเมือง มีการถ่ายทอดสดการแข่งขันไปทั่วประเทศ ซึ่งทำให้ผู้ที่สนใจในการแข่งขันสามารถเข้าถึงการแข่งขันได้อย่างสะดวกมากยิ่งขึ้น

ด้านความพร้อมของสนามแข่งขันด้านการป้องกันโรค

กลุ่มตัวอย่างส่วนใหญ่มีความพึงพอใจในความพร้อมของสนามแข่งขันด้านการป้องกันโรคอยู่ในระดับ พึงพอใจมาก เนื่องจากในช่วงเวลาของการจัดการแข่งขันกีฬาเยาวชนแห่งชาติ ครั้งที่ 38 ณ จังหวัดนครสวรรค์ เป็นช่วงเวลาที่ยังคงอยู่ในช่วงการแพร่ระบาดของเชื้อไวรัสโควิด-19 ทำให้การดำเนินการจัดการแข่งขันกีฬาเยาวชนแห่งชาติต้องมีความพร้อมในการป้องกันการแพร่ระบาดของเชื้อไวรัสโควิด - 19 ให้มีประสิทธิภาพมากที่สุด โดยเฉพาะการป้องกันในสนามแข่งขันที่เป็นจุดเสี่ยงในการแพร่ระบาดของเชื้อไวรัสโควิด - 19 มากที่สุด โดยทางจังหวัดนครสวรรค์ได้ประสานงานร่วมมือกับหน่วยงานต่างๆ อาทิ สาธารณสุขจังหวัด กรมควบคุมโรค การกีฬาแห่งประเทศไทย เป็นต้น ซึ่งทุกหน่วยงานมองเห็นถึงความสำคัญในการป้องกันและควบคุมโรคเป็นอันดับหนึ่ง ทำให้สามารถทำการป้องกันและควบคุมโรคในการแข่งขันกีฬาได้อย่างมีประสิทธิภาพ

ความเหมาะสมของจำนวนวันที่ใช้ในการจัดการแข่งขันกีฬาเยาวชนแห่งชาติ ครั้งที่ 38 (พ.ศ. 2566) “นครสวรรค์เกมส์” (เริ่มมีการแข่งขันประมาณ 13 วัน) กลุ่มตัวอย่างมีความรู้สึกในระดับ พึงพอใจมากที่สุด จำนวน 472 คน คิดเป็นร้อยละ 44.6

ความเหมาะสมของช่วงเวลาที่ใช้ในการจัดการแข่งขันกีฬาเยาวชนแห่งชาติ ครั้งที่ 38 (พ.ศ.2566) “นครสวรรค์เกมส์” (ช่วงเดือนมีนาคม - เมษายน) กลุ่มตัวอย่างส่วนใหญ่มีความรู้สึกในระดับ พึงพอใจมาก จำนวน 432 คน คิดเป็นร้อยละ 40.8

ความเหมาะสมของชนิดกีฬาที่ใช้ในการจัดการแข่งขันกีฬาเยาวชนแห่งชาติ ครั้งที่ 38 (พ.ศ.2566) “นครสวรรค์เกมส์” กลุ่มตัวอย่างส่วนใหญ่มีความรู้สึกในระดับ เหมาะสมมากที่สุด จำนวน 487 คน คิดเป็นร้อยละ 46

ในปัจจุบันการจัดการแข่งขันกีฬาเยาวชนแห่งชาติ มีกำหนดถูกจัดขึ้นในทุกๆ 1 ปี ท่านมีความรู้ดีกว่าการกำหนดให้มีการจัดการแข่งขันในลักษณะนี้มีความเหมาะสมหรือไม่ กลุ่มตัวอย่างส่วนใหญ่มีความรู้สึกในระดับ พึงพอใจมากที่สุด จำนวน 549 คน คิดเป็นร้อยละ 51.9

ความพึงพอใจในภาพรวมของการจัดการแข่งขันกีฬาเยาวชนแห่งชาติ ครั้งที่ 38 (พ.ศ.2566) “นครสวรรค์เกมส์” กลุ่มตัวอย่างส่วนใหญ่มีความรู้สึกในระดับ พึงพอใจมากที่สุด จำนวน 466 คน คิดเป็นร้อยละ 44ของภาพรวมของการจัดการแข่งขัน สามารถดำเนินการได้อย่างราบรื่น อาจมีปัญหาเกิดขึ้นบ้างแต่เป็นปัญหาที่เล็กน้อยที่มีโอกาสเกิดขึ้นได้ในการจัดการแข่งขันซึ่งทางจังหวัดเจ้าภาพสามารถแก้ไขปัญหาได้อย่างรวดเร็วและเด็ดขาด ทำให้สามารถดำเนินการแข่งขันได้จนสำเร็จลุล่วงไปได้ด้วยดี

ความรู้สึกเห็นด้วยที่การแข่งขันกีฬาเยาวชนแห่งชาติ ครั้งที่ 38 (พ.ศ. 2566) “นครสวรรค์เกมส์” จะเป็นการแข่งขันกีฬาที่เพิ่มมูลค่าทางเศรษฐกิจและสังคมโดยไม่ส่งผลกระทบต่อสิ่งแวดล้อม (BCG)

กลุ่มตัวอย่างส่วนใหญ่มีความรู้สึกเห็นด้วยที่การแข่งขันกีฬาเยาวชนแห่งชาติ ครั้งที่ 38 (พ.ศ. 2566) “นครสวรรค์เกมส์” จะเป็นการแข่งขันกีฬาที่เพิ่มมูลค่าทางเศรษฐกิจและสังคมโดยไม่ส่งผลกระทบต่อสิ่งแวดล้อม (BCG) อยู่ในระดับ **เห็นด้วยมากที่สุด** กลุ่มตัวอย่างรู้สึกว่าเป็นอดีตยังไม่เคยมีการแข่งขันกีฬาเยาวชนแห่งชาติ ที่เป็นการแข่งขันในรูปแบบที่รักษาสภาพสิ่งแวดล้อม ซึ่งเมื่อจบการแข่งขันกีฬาเยาวชนแห่งชาติในแต่ละครั้งจะเกิดขยะเป็นจำนวนมาก โดยเฉพาะขยะพลาสติก เช่น ขวดน้ำดื่ม ถูขนม ถูพลาสติกใส่อาหาร เป็นต้น ขยะเหล่านี้ หากมีการนำกลับมารีไซเคิลใหม่ได้ จะช่วยลดปัญหาสิ่งแวดล้อมให้กับจังหวัดเจ้าภาพได้เป็นอย่างมาก ซึ่งในการแข่งขันกีฬาเยาวชนแห่งชาติ ครั้งที่ 38 (พ.ศ. 2566) “นครสวรรค์เกมส์” จะเป็นการแข่งขันกีฬาที่เพิ่มมูลค่าทางเศรษฐกิจและสังคมโดยไม่ส่งผลกระทบต่อสิ่งแวดล้อม (BCG) ถือเป็นสิ่งที่ดีที่ทางจังหวัดเจ้าภาพได้สังเกตเห็นถึงความสำคัญของการรักษาสิ่งแวดล้อม ทำให้เกิดโครงการที่นำเอาวัสดุเหลือใช้ที่เกิดขึ้นจากการแข่งขันกลับมาแปรรูปใหม่ให้เป็นของที่ระลึกในการจัดการแข่งขันกีฬาเยาวชนแห่งชาติ ครั้งที่ 38 “นครสวรรค์เกมส์” เป็นการช่วยเพิ่มมูลค่าทางเศรษฐกิจให้กับจังหวัดเจ้าภาพ และลดปัญหาทางด้านสิ่งแวดล้อมได้อีกทางหนึ่ง

ความรู้สึกเห็นด้วยหากมีการนำวัสดุที่เหลือใช้มาทำการรีไซเคิลใหม่เป็นของที่ใช้ในการจัดการแข่งขันกีฬาเยาวชนแห่งชาติ ครั้งที่ 38 (พ.ศ. 2566) “นครสวรรค์เกมส์”

กลุ่มตัวอย่างส่วนใหญ่มีความรู้สึกเห็นด้วยหากมีการนำวัสดุที่เหลือใช้มาทำการรีไซเคิลใหม่เป็นของที่ใช้ในการจัดการแข่งขันกีฬาเยาวชนแห่งชาติ ครั้งที่ 38 (พ.ศ. 2566) “นครสวรรค์เกมส์” อยู่ในระดับ **เห็นด้วยมาก** กลุ่มตัวอย่างรู้สึกว่าการที่การแข่งขันกีฬาเยาวชนแห่งชาติ ครั้งที่ 38 (พ.ศ. 2566) “นครสวรรค์เกมส์” มีการนำวัสดุที่เหลือใช้มาทำการรีไซเคิลใหม่เป็นของที่ใช้ในการจัดการแข่งขันกีฬาเยาวชนแห่งชาติ ครั้งที่ 38 (พ.ศ. 2566) “นครสวรรค์เกมส์” เป็นสิ่งที่ดีเนื่องจากการแข่งขันกีฬาเยาวชนแห่งชาติที่ผ่านมายังไม่เคยมีการณรงค์ในการนำวัสดุที่เหลือใช้กลับมาใช้ใหม่ให้เกิดประโยชน์ในการแข่งขันกีฬาเยาวชนแห่งชาติมาก่อน ซึ่งในการแข่งขันกีฬาเยาวชนแห่งชาติ ครั้งที่ 38 นี้ ทางจังหวัดเจ้าภาพได้สังเกตเห็นถึงความสำคัญของการรักษาสิ่งแวดล้อม ทำให้เกิดโครงการที่นำเอาวัสดุเหลือใช้ที่เกิดขึ้นจากการแข่งขัน อาทิเช่น การนำขวดน้ำดื่มที่เหลือใช้กลับมาแปรรูปใหม่ให้เป็นของที่ระลึกในการจัดการแข่งขันกีฬาเยาวชนแห่งชาติ ครั้งที่ 38 (พ.ศ. 2566) “นครสวรรค์เกมส์” ซึ่งเป็นการช่วยเพิ่มมูลค่าทางเศรษฐกิจให้กับจังหวัดเจ้าภาพได้อีกทางหนึ่ง

ความรู้สึกเห็นด้วยที่ภายในสถานที่จัดการแข่งขันมีมาตรการจัดการแยกการทิ้งขยะอย่างชัดเจน

กลุ่มตัวอย่างส่วนใหญ่มีความรู้สึกเห็นด้วยที่ภายในสถานที่จัดการแข่งขันมีมาตรการจัดการแยกการทิ้งขยะอย่างชัดเจน อยู่ในระดับ **เห็นด้วยมากที่สุด** กลุ่มตัวอย่างรู้สึกว่าการที่ภายในสถานที่จัดการแข่งขันมีมาตรการจัดการแยกการทิ้งขยะอย่างชัดเจน เป็นสิ่งที่ควรดำเนินการมากที่สุด เพราะการแยกขยะตั้งแต่แรกในการทิ้งขยะจะเป็นการช่วยลดปัญหาขยะพลาสติกภายในจังหวัดได้เป็นอย่างมาก และยังเป็นการช่วยอำนวยความสะดวกให้แก่เจ้าหน้าที่ที่มีหน้าที่ในการจัดการขยะ ให้สามารถนำขยะไปรีไซเคิลได้อย่างถูกต้องและรวดเร็วมากขึ้น

ความรู้สึกเห็นด้วยที่ในการแข่งขันกีฬาเยาวชนแห่งชาติ ครั้งที่ 38 (พ.ศ. 2566)

“นครสวรรค์เกมส์” เป็นการแข่งขันกีฬาที่เพิ่มมูลค่าทางเศรษฐกิจและสังคมโดยไม่ส่งผลกระทบต่อสิ่งแวดล้อม (BCG) เป็นการช่วยส่งเสริมให้ประชาชนหันมาสนใจในการรักษาสีเขียวสิ่งแวดล้อม

กลุ่มตัวอย่างส่วนใหญ่มีความรู้สึกเห็นด้วยที่ในการแข่งขันกีฬาเยาวชนแห่งชาติ ครั้งที่ 38 (พ.ศ. 2566) “นครสวรรค์เกมส์” เป็นการแข่งขันกีฬาที่เพิ่มมูลค่าทางเศรษฐกิจและสังคมโดยไม่ส่งผลกระทบต่อสิ่งแวดล้อม (BCG) เป็นการช่วยส่งเสริมให้ประชาชนหันมาสนใจในการรักษาสีเขียวสิ่งแวดล้อม อยู่ในระดับ **เห็นด้วยมากที่สุด** เนื่องจากในการดำเนินการโครงการแข่งขันกีฬาที่เพิ่มมูลค่าทางเศรษฐกิจและสังคมโดยไม่ส่งผลกระทบต่อสิ่งแวดล้อม (BCG) ของทางจังหวัดพิจิตร ได้มีการณรงค์ทำให้ประชาชนภายในจังหวัดบริจาคขวดพลาสติกที่เหลือใช้ส่งมายังสำนักงานกีฬาจังหวัด เพื่อรวบรวมขวดพลาสติกไปทำการรีไซเคิลต่อไป ซึ่งเป็นการกระตุ้นและส่งเสริมให้ประชาชนภายในจังหวัดได้เล็งเห็นถึงปัญหาของขยะพลาสติก และได้เล็งเห็นถึงประโยชน์ของการรีไซเคิลอีกด้วย

ความรู้สึกเห็นด้วยว่า โครงการแข่งขันกีฬาที่เพิ่มมูลค่าทางเศรษฐกิจและสังคมโดยไม่ส่งผลกระทบต่อสิ่งแวดล้อม (BCG) ควรถูกนำไปต่อยอดในการจัดการแข่งขันกีฬารายการอื่นๆ ต่อไป

กลุ่มตัวอย่างส่วนใหญ่มีความรู้สึกเห็นด้วยว่า โครงการแข่งขันกีฬาที่เพิ่มมูลค่าทางเศรษฐกิจและสังคมโดยไม่ส่งผลกระทบต่อสิ่งแวดล้อม (BCG) ควรถูกนำไปต่อยอดในการจัดการแข่งขันกีฬารายการอื่นๆ ต่อไปอยู่ในระดับ **เห็นด้วยมากที่สุด** กลุ่มตัวอย่างมีความรู้สึกเห็นด้วยอย่างมาก ว่าโครงการ BCG เป็นโครงการที่ดีช่วยสร้างประโยชน์ และควรนำโครงการ BCG ไปใช้ร่วมกับการจัดการแข่งขันรายการอื่นๆ ที่จะเกิดขึ้นในอนาคต ต่อไป

ข้อเสนอแนะในการจัดการแข่งขันกีฬาเพื่อเป็นแนวทางในการจัดการแข่งขันครั้งต่อไป

กลุ่มตัวอย่าง ทั้ง 8 กลุ่ม ได้ให้ข้อเสนอแนะในการจัดการแข่งขันกีฬา เพื่อเป็นแนวทางในการจัดการแข่งขันครั้งต่อไป ดังนี้

1. ควรมีการเตรียมความพร้อมและแนวทางในการจัดการกับปัญหาและอุปสรรคต่างๆ ที่อาจเกิดขึ้นไว้ล่วงหน้าก่อนที่จะมีการจัดการแข่งขันขึ้นอย่างเป็นทางการ และจริงจังต่อการจัดการแก้ไขปัญหาที่เกิดขึ้น โดยเฉพาะปัญหาในด้านความพร้อมของสนามแข่งขัน และอุปกรณ์ประจำสนามแข่งขันต่าง ๆ ควรมีความพร้อมมากที่สุด

2. จำนวนวันในการจัดการแข่งขัน และโปรแกรมการแข่งขัน ควรจัดให้มีความเหมาะสมกับแต่ละชนิดกีฬานั้น ๆ เพื่อให้เกิดประโยชน์ต่อชนิดกีฬานั้นๆ และเพื่อเป็นประโยชน์ต่อสภาพร่างกายนักกีฬาที่เข้าร่วมการแข่งขัน ไม่ให้ล้าจนเกินไป

3. ควรมีการปรับปรุงในเรื่องที่พักนักกีฬาให้มีความเหมาะสมมากยิ่งขึ้น ซึ่งในการพิจารณาสถานที่พักนั้น ควรพิจารณาอย่างถี่ถ้วนจากผู้ที่มีส่วนเกี่ยวข้อง และควรให้มีตัวแทนจากผู้ฝึกสอน นักกีฬา หัวหน้าคณะนักกีฬาจังหวัด และอื่นๆ ที่เกี่ยวข้องได้เข้าร่วมการพิจารณาถึงความเหมาะสมของที่พัก โดยเฉพาะที่พักไม่ควรอยู่ห่างจากสนามแข่งขันมากเกินไป ซึ่งการจัดการแข่งขันกีฬาในระดับชาตินั้น มีเป้าหมายและวัตถุประสงค์ในการจัดการแข่งขันที่ชัดเจน นักกีฬาจะแสดงความสามารถได้อย่างเต็มศักยภาพนั้น ไม่ได้ขึ้นอยู่กับแค่ทักษะเฉพาะตัวของนักกีฬาและความสามารถของผู้ฝึกสอนเพียงอย่างเดียว ปัจจัยต่างๆ และสภาพแวดล้อมที่เกี่ยวข้อง โดยเฉพาะในเรื่องที่พักเป็นเรื่องสำคัญที่ส่งผลต่อความสำเร็จของนักกีฬา

ข้อเสนอแนะเพิ่มเติมจากการติดตามประเมินผล

1. สมาคมกีฬาและฝ่ายจัดการแข่งขัน ที่รับผิดชอบในการจัดการแข่งขันกีฬานั้นๆ ควรมีการวางแผนและมีความชัดเจนในการดำเนินงานร่วมกันเพื่อให้สำเร็จลุล่วงไปได้ด้วยดี โดยเฉพาะการจัด โปรแกรมการแข่งขัน ควรมีความชัดเจน เที่ยงตรง เหมาะสมกับชนิดกีฬานั้นๆ เพื่อให้มีประสิทธิภาพมากยิ่งขึ้น

2. จังหวัดที่เสนอตัวเป็นเจ้าภาพจัดการแข่งขันกีฬาแห่งชาติครั้งต่อไป ควรมีการศึกษาข้อมูลจากการติดตามประเมินผลการแข่งขันกีฬาเยาวชนแห่งชาติในครั้งที่ผ่านๆ มา เพื่อเป็นแนวทางในการเตรียมความพร้อมในการจัดการแข่งขันครั้งต่อไป

3. จากการติดตามประเมินผลที่เกี่ยวกับการจัดการแข่งขันกีฬาเยาวชนแห่งชาติในทุกครั้งที่ผ่านๆ มาจะเห็นได้ว่าปัญหาอุปสรรคในเรื่องของ ความห่างไกลของที่พักและสนามแข่งขัน ยังคงเป็นปัญหาที่เกิดขึ้นอยู่บ่อยครั้ง ซึ่งทางผู้จัดทำหวังเป็นอย่างยิ่งที่จะให้ทางจังหวัดเจ้าภาพในครั้งต่อไป ได้เข้ามาสนใจและถึงเห็นถึงปัญหาที่เกิดขึ้น และสามารถสร้างแนวทางป้องกันแก้ไข รวมถึงปรับปรุงคุณภาพของการแข่งขันกีฬาแห่งชาติในครั้งต่อไปให้มีประสิทธิภาพมากยิ่งขึ้น

เอกสารอ้างอิง

- การกีฬาแห่งประเทศไทย. รายงานการติดตามประเมินผลการเข้าร่วมการแข่งขันกีฬาเยาวชนแห่งชาติ ครั้งที่ 34
ณ จังหวัดน่าน. กรุงเทพมหานคร: การกีฬาแห่งประเทศไทย, 2561
- การกีฬาแห่งประเทศไทย. รายงานการติดตามการจัดการแข่งขันกีฬาเยาวชนแห่งชาติ ครั้งที่ 35
ณ จังหวัดบุรีรัมย์. กรุงเทพมหานคร: การกีฬาแห่งประเทศไทย, 2562
- การกีฬาแห่งประเทศไทย. รายงานการติดตามการจัดการแข่งขันกีฬาเยาวชนแห่งชาติ. ครั้งที่ 37
ณ จังหวัดพัทลุง. กรุงเทพมหานคร: การกีฬาแห่งประเทศไทย, 2565
- รายงานผลการแข่งขัน. กีฬาเยาวชนแห่งชาติ ครั้งที่ 38 “นครสวรรค์เกมส์” [ออนไลน์]. แหล่งที่มา
<https://sports.nsrui.ac.th/v2/storage/page-file/2023/04/khi9Uo8mlpLL98LItR4Q1vL3iLBNWfFNGNIV7htu.pdf>

แบบสอบถามกีฬาเยาวชนแห่งชาติ ครั้งที่ 38 “นครสวรรค์เกมส์”

แบบสอบถามความพึงพอใจในการจัดการแข่งขัน กีฬาเยาวชนแห่งชาติ ครั้งที่ 38 (พ.ศ.2566)“นครสวรรค์เกมส์”

คำอธิบายแบบฟอร์ม

Part 1 : ข้อมูลทั่วไปของผู้ตอบแบบสอบถาม (ข้อ 1 - 5)

คำอธิบาย (ระบุหรือไม่ก็ได้)

1. เพศ *

- ชาย
- หญิง

2. สถานะของผู้ตอบแบบสอบถาม *

- คณะกรรมการอำนวยการแข่งขัน
- ผู้อำนวยการ/ผู้แทนสำนักงาน กกท. จังหวัด
- ผู้แทนสมาคมกีฬาจังหวัด
- ผู้แทนสมาคมกีฬาแห่งประเทศไทย
- นักกีฬา
- ผู้ฝึกสอน
- ผู้ตัดสิน
- ประชาชนทั่วไป

3. จังหวัดที่ท่านสังกัดอยู่ *

ข้อความคำตอบสั้นๆ

(ข้อ 4 ตอบเฉพาะ ผู้แทนสมาคมกีฬาแห่งประเทศไทย / นักกีฬา / ผู้ฝึกสอน / ผู้ตัดสิน / ประชาชนทั่วไป)
 ศาสนา (ระบุหรือไม่ก็ได้)

⋮

4. ชนิดกีฬาที่แข่งขัน / อบรม

ข้อความคำตอบสั้นๆ

(ข้อ 5 ตอบเฉพาะ นักกีฬา)

ศาสนา (ระบุหรือไม่ก็ได้)

⋮

5. ระดับการเป็นนักกีฬา

- เยาวชนทีมชาติ
- ตัวแทนจังหวัด

แบบสอบถามความพึงพอใจในการจัดการแข่งขันกีฬาเยาวชนแห่งชาติ ครั้งที่ 38
 (พ.ศ.2566)“นครสวรรค์เกมส์”

✕ ⋮

Part 2 : ข้อมูลเกี่ยวกับความพึงพอใจในการจัดการแข่งขันกีฬาเยาวชนแห่งชาติ ครั้งที่ 38 (พ.ศ.2566)“นครสวรรค์เกมส์”
 (ข้อ 6 - 10)

9. ความพึงพอใจด้านข้อมูลข่าวสาร/การประชาสัมพันธ์ ของจังหวัดเจ้าภาพ

(เช่น การบริการข่าวสารเกมส์การแข่งขัน/การท่องเที่ยวภายในจังหวัดและอื่นๆ/ด้าน website ของเกมส์/การถ่ายทอดสด เป็นต้น)

9. *

	1	2	3	4	5	
น้อยที่สุด	<input type="radio"/>	<input type="radio"/>	<input type="radio"/>	<input type="radio"/>	<input type="radio"/>	มากที่สุด

10. ความพึงพอใจในความพร้อมของสนามแข่งขันด้านการป้องกันโรค

(เช่น มีการแบ่งแยกโซนอย่างชัดเจน / มีการตรวจสอบผู้ที่เข้ามาในสนามอย่างชัดเจน / มีจุดบริการแอลกอฮอล์อย่างทั่วถึง / มีการทำความสะอาดสนามกีฬาตามมาตรการป้องกันอย่างถูกต้อง เป็นต้น)

...

10. *

	1	2	3	4	5	
น้อยที่สุด	<input type="radio"/>	<input type="radio"/>	<input type="radio"/>	<input type="radio"/>	<input type="radio"/>	มากที่สุด

...

13. ความเหมาะสมของชนิดกีฬาที่ใช้ในการจัดการแข่งขันกีฬาเยาวชนแห่งชาติ ครั้งที่ 38 (พ.ศ.2566) “นครสวรรค์เกมส์”

(เช่น ชนิดกีฬาที่ถูกบรรจุให้มีการจัดการแข่งขันในกีฬาเยาวชนแห่งชาติ มีความสอดคล้องกับการพัฒนาเยาวชนไทยไปสู่การแข่งขันในระดับนานาชาติ หรือต่อยอดไปสู่การเป็นนักกีฬาทีมชาติได้ในอนาคต เป็นต้น)

13. *

	1	2	3	4	5	
น้อยที่สุด	<input type="radio"/>	<input type="radio"/>	<input type="radio"/>	<input type="radio"/>	<input type="radio"/>	มากที่สุด

14. ในปัจจุบันการจัดการแข่งขันกีฬาเยาวชนแห่งชาติ มีกำหนดถูกจัดขึ้นในทุกๆ 1 ปี ท่านมีความรู้สึกว่าการกำหนดให้มีการจัดการแข่งขันในลักษณะนี้มีความเหมาะสมหรือไม่ ?

คำอธิบาย (ระบุหรือไม่ก็ได้)

14. *

	1	2	3	4	5	
น้อยที่สุด	<input type="radio"/>	<input type="radio"/>	<input type="radio"/>	<input type="radio"/>	<input type="radio"/>	มากที่สุด

15. ความพึงพอใจในภาพรวมของการจัดการแข่งขันกีฬาเยาวชนแห่งชาติ ครั้งที่ 38 (พ.ศ.2566) “นครสวรรค์เกมส์”

คำอธิบาย (ระบุหรือไม่ก็ได้)

15. *

	1	2	3	4	5	
น้อยที่สุด	<input type="radio"/>	<input type="radio"/>	<input type="radio"/>	<input type="radio"/>	<input type="radio"/>	มากที่สุด

ภาคผนวก ข

ประมวลภาพการเก็บรวบรวมข้อมูล

ประมวลภาพการเก็บรวบรวมข้อมูลการแข่งขันกีฬาเยาวชนแห่งชาติ ครั้งที่ 38 ณ จังหวัดนครสวรรค์



















ภาคผนวก ค

รายนามคณะทำงานติดตามประเมินผล

รายนามคณะกรรมการประเมินผลการแข่งขันกีฬาเยาวชนแห่งชาติ ครั้งที่ 38 ณ จังหวัดนครสวรรค์
ระหว่างวันที่ 25 มีนาคม – 3 เมษายน 2566

ที่ปรึกษา

- | | | |
|-----------------|----------|---|
| 1. นายประชุม | บุญเทียม | รองผู้ว่าการการกีฬาแห่งประเทศไทย
ฝ่ายกีฬาเป็นเลิศและวิทยาศาสตร์การกีฬา |
| 2. นายปรีชา | ลาลูน | ผู้อำนวยการฝ่ายพัฒนากีฬาเป็นเลิศ |
| 3. นายเกียรติกร | สุภากรณ์ | ผู้อำนวยการกองพัฒนากีฬาเป็นเลิศ |

ผู้เก็บรวบรวมข้อมูล และผู้จัดทำสรุปรายงานการติดตามประเมินผล

- | | | |
|------------------|-----------------|---|
| 1. นางประไพ | บรรจงจัด | หัวหน้างานกำกับดูแลและติดตาม
ประเมินผลกีฬาเป็นเลิศ |
| 2. นางสาวดวงดาว | มูลศิริ | พนักงานบริหารงานทั่วไป 6 |
| 3. นายเอกวิทย์ | วรรณรักษ์ | พนักงานส่งเสริมกีฬา 6 |
| 4. นางทวีพร | สรรพภาสิต | ผู้ช่วยปฏิบัติงานโครงการฯ |
| 5. นายธนดล | สุนทรปักษิณ | ผู้ช่วยปฏิบัติงานโครงการฯ |
| 6. นายทวีพล | พึงสุนทรศิริมาศ | ผู้ช่วยปฏิบัติงานโครงการฯ |
| 7. นายพีรพล | ฉายหุ่่น | ผู้ช่วยปฏิบัติงานโครงการฯ |
| 8. นางสาวธีรธิดา | ปลื้มสำราญ | ผู้ช่วยปฏิบัติงานโครงการฯ |
| 9. นายพากร | มานวงค์ | ผู้ช่วยปฏิบัติงานโครงการฯ |

ผู้ตรวจสอบสรุปรายงานการติดตามประเมินผล

- | | | |
|----------|----------|---|
| นางประไพ | บรรจงจัด | หัวหน้างานกำกับดูแลและติดตาม
ประเมินผลกีฬาเป็นเลิศ |
|----------|----------|---|